



**T.C.  
NEVŞEHİR HACI BEKTAŞ VELİ  
ÜNİVERSİTESİ**

**2024 MALİ YILI  
İDARE FAALİYET RAPORU**

**ŞUBAT- 2025**



## ÜST YÖNETİCİ SUNUŞU



2007 yılında kurulan Nevşehir Hacı Bektaş Veli Üniversitesi, “*Çağın gerektirdiği yetkinliklerle donatılmış, değişim ve gelişime açık, erdemli, girişimci ve paylaşımcı bireyler yetiştiren, nitelikli araştırmalar ve yenilikçi projeler hayata geçiren, paydaşlarla iş birliği halinde sürekli iyileşmeyi esas alarak bölgenin ve ülkenin kalkınmasına katkı sağlayan, uluslararası tanınırlığını sürekli artıran, Kapadokya bölgesinin doğal ve kültürel mirasına sahip çıkarak yerel ve evrensel alandaki kimliğine değer katan bir yükseköğretim kurumudur.*” misyonu, “*Yenilikçiliği ve girişimciliği öncelleyen, evrensel standartlarda eğitim-öğretim faaliyetleri yürüten, sürdürdüğü nitelikli araştırmalarla bölgesel ve ulusal sorunlara çözüm üreterek toplumsal katkı rolünü geliştiren, doğal ve kültürel miras turizmi ihtisaslaşma konusunda uluslararası alanda model alınan bir üniversite olmak.*” vizyonuyla genç bir üniversite olarak, bulunduğu coğrafyanın avantajlarını kullanıp, bilim üretimine ve bölgesel anlamda şehrine ve ülkesine katkı sağlamayı amaçlamaktadır.

Diğer taraftan Yükseköğretim Kurulu Başkanlığı tarafından yürütülen Bölgesel Kalkınma Odaklı Misyon Farklılaşması ve İhtisaslaşması Projesi kapsamında 12 Kasım 2021 tarihinde “Doğal ve Kültürel Miras Turizm” alanında ihtisaslaşmaya hak kazanan üniversitemiz; bu alanda eğitim, bölgesel kalkınma ile araştırma ve yenilik konusundaki kapasitesini bir yandan artıracak diğer taraftan da edindiği ve sahip olduğu bilgi, tecrübe ve yetkinliklerini bölgemiz için kullanarak değere dönüştüreceklerdir.

Üniversitemiz Nevşehir Damat İbrahim Paşa yerleşkesi yanı sıra ilimizin bütün ilçelerinde bulunan 8 farklı yerleşkede öğrenim hizmeti sunan toplam 10 fakülte, 9 meslek yüksekokulu, 1 yüksekokul, aralarında Türkiye’de tek olma özelliğini barındıran Hacı Bektaş Veli Araştırma ve Uygulama Enstitüsü ile Turizm Araştırmaları Enstitüsü dahil 4 enstitü ile çalışmalarına devam etmektedir. Tüm bu birimlerimizde 2024/2025 eğitim-

öğrenim yılında 782'si akademik personel olmak üzere toplam 1.389 personel ile ön lisans, lisans ve lisansüstü olmak üzere toplamda 22.118 öğrenciye hizmet sağlamaktadır.

Nevşehir Hacı Bektaş Veli Üniversitesi, 5018 sayılı Kamu Mali Yönetimi ve Kontrol Kanunu ile çerçevesi çizilen yeni mali yönetim sisteminin öngördüğü hesap verme sorumluluğunun temel dokümanlarından biri olan faaliyet raporunu bu çalışma ile 2024 yılı için tamamlayıp kamuoyunun bilgisine sunmaktadır. Bu faaliyet raporu, stratejik plan, performans programı, iç kontrol sistemi, kalite süreci ve uygulanabilir mali yönetim sistemi çalışmalarımızın yansımasıdır. Böylece tüm taraflar kaynakların ne doğrultuda kullanıldığını şeffaf biçimde izleyebilecek ve kurum performansımızın kamuoyunca da takdiri mümkün olacaktır.

Bu anlayışla hazırladığımız 2024 Yılı İdare Faaliyet Raporu'nu kamuoyunun bilgisine saygılarımla sunuyorum, bu vesile ile raporun hazırlanması ve nihai bir belgeye dönüştürülmesi sürecinde emeği geçen tüm çalışma arkadaşlarıma teşekkür ediyorum.

**Prof. Dr. Semih AKTEKİN**  
**Rektör**

# İÇİNDEKİLER

ÜST YÖNETİCİ SUNUŞU .....	1
İÇİNDEKİLER.....	3
YÖNETİCİ ÖZETİ .....	5
TABLOLAR DİZİNİ .....	7
ŞEKİLLER DİZİNİ .....	10
<b>I-GENEL BİLGİLER .....</b>	<b>11</b>
A. MİSYON VE VİZYON .....	13
B. YETKİ GÖREV VE SORUMLULUKLAR.....	14
C. NEVŞEHİR HACI BEKTAŞ VELİ ÜNİVERSİTESİNE İLİŞKİN BİLGİLER.....	23
1. FİZİKSEL YAPI.....	30
2. TEŞKİLAT YAPISI .....	33
3. TEKNOLOJİ VE BİLİŞİM ALTYAPISI .....	35
4. İNSAN KAYNAKLARI .....	39
4.1. Akademik Personel .....	39
4.2. İdari Personel .....	44
4.3. Diğer Personel .....	46
5. SUNULAN HİZMETLER.....	47
5.1. Eğitim-Öğretim Hizmetleri .....	47
5.1.1. Öğrenci Bilgileri .....	47
5.2. Kütüphane Hizmetleri.....	70
5.3. Sağlık ve Sosyal Hizmetler .....	71
6. YÖNETİM VE İÇ KONTROL SİSTEMİ .....	75
<b>II- AMAÇ VE HEDEFLER .....</b>	<b>77</b>
A. TEMEL POLİTİKA VE ÖNCELİKLER.....	79
B. NEVŞEHİR HACI BEKTAŞ VELİ ÜNİVERSİTESİ AMAÇ VE HEDEFLERİ .....	79
<b>III- FAALİYETLERE İLİŞKİN BİLGİ VE DEĞERLENDİRMELER.....</b>	<b>83</b>

A. MALİ BİLGİLER.....	85
1. Bütçe Uygulama Sonuçları.....	85
2. Temel Mali Tablolara İlişkin Açıklamalar.....	89
B. PERFORMANS BİLGİLERİ.....	109
1. Performans Alt Program, Faaliyet Bilgileri .....	109
Performans Sonuçlarının Değerlendirilmesi .....	114
2.1.Alt Program Hedef ve Göstergeleriyle İlgili Gerçekleşme Sonuçları ve Değerlendirmeler .....	114
2.2. Performans Denetim Sonuçları .....	119
3. Stratejik Planın Değerlendirilmesi.....	120
4. Performans Bilgi Sisteminin Değerlendirilmesi .....	141
5. Diğer Hususlar .....	141
5.1 Faaliyet ve Proje Bilgileri .....	141
5.1.1. Faaliyet Bilgileri .....	141
5.1.2 Proje Bilgileri.....	144
5.2 Üniversitemizin Diğer Kurumlarla İmzaladığı Protokol Bilgileri .....	154
<b>IV- KURUMSAL KABİLİYET VE KAPASİTENİN DEĞERLENDİRİLMESİ.....</b>	<b>161</b>
A. ÜSTÜNLÜKLER.....	163
B. ZAYIFLIKLAR .....	164
C. DEĞERLENDİRME .....	165
<b>V- ÖNERİ VE TEDBİRLER.....</b>	<b>167</b>

## YÖNETİCİ ÖZETİ

Bu rapor, 5018 sayılı Kamu Mali Yönetimi ve Kontrol Kanunu'nun 41. maddesi uyarınca, *Kamu İdarelerinde Hazırlanacak Stratejik Planlar ve Performans Programları ile Faaliyet Raporlarına İlişkin Usul ve Esaslar Hakkında Yönetmelik ve Merkezi Yönetim Kapsamındaki Kamu İdarelerinin Faaliyet Raporlarının Performans Esaslı Program Bütçe Esaslarına Uygun Şekilde Hazırlanması Hakkında Usul ve Esaslar* çerçevesinde, kamu kaynaklarının elde edinimi ve kullanımında şeffaflık ve hesap verilebilirlik ilkeleri göz önünde bulundurularak hazırlanmıştır. Rapor, Üniversitemize ilişkin genel bilgilerin yanı sıra 2024 yılında yürüttüğü faaliyetler ve projeler üzerinde durulmuştur.

Raporun 'Genel Bilgiler' başlıklı birinci bölümünde; üniversitemiz misyon ve vizyonu, fiziki ve teşkilat yapısı açıklanmış, teknoloji ve bilişim alt yapısı ile insan kaynakları hakkında bilgi verilerek sunulan hizmetlerimiz; eğitim-öğretim hizmetleri, kütüphane hizmetleri ile sağlık ve sosyal hizmetler olmak üzere üç başlık altında özetlenmiştir. Bu bölümde, 2024 yılı insan kaynakları açısından incelendiğinde akademik personel sayımızda artış olmuştur. Eğitim-öğretim açısından bakıldığında ise; 2024 yılı sonu itibarıyla üniversitemizin öğrenci sayısı 22.118'dir. Bu öğrencilerin 7.382'si ön lisans, 13.193'ü lisans eğitimi ve 1543'ü ise lisans üstü eğitim almaktadır.

Üniversitemiz 'Amaç ve Hedefler' başlıklı ikinci bölümündeki temel politika ve önceliklerini 2023-2027 Stratejik Planı'nda yer alan amaç ve hedeflere göre belirlemiştir. Üniversitemiz; kalite ve akreditasyon çalışmalarına hız vermek, eğitim ve öğretimin kalitesini arttırmak, kurumsal örgütlenmeyi sağlamak, inovasyon, girişimcilik ve teknolojik gelişmeleri teşvik etmek noktasında hızla ilerlemektedir. 2024 yılı içerisinde; 2023-2027 Stratejik Planı'mızda yer alan "H.1.3 Öğrencilerin Kişisel Gelişimine Katkı Sunacak Faaliyetlerin Artırılması", "H.1.4 Öğretim Elemanlarının Yetkinliğinin Artırılması", "H.3.1 Hayat Boyu Öğrenmeye Katkı Sağlanması", "H.3.3 Bölge Halkı ile Üniversite Arasında Etkileşimin Artırılması" ve "H.4.2 Bölge Halkı ile Üniversite Arasında Etkileşimin Artırılması" hedeflerinde %100, "H.2.3 Üniversitenin Girişimcilik ve Yenilikçilik Kapasitesinin Artırılması", "H.2.4 Ulusal ve Uluslararası Proje ve Etkinliklerin Sayısının Artırılması", "H.3.2 Sosyal Sorumluluk Faaliyetlerinin Artırılması", "H.4.3 Kurumsal Tanınırlığın ve İşbirliklerin Artırılması" hedeflerinde % 80 oranında gerçekleştirme sağlanmıştır.

Raporun 'Faaliyetlere İlişkin Bilgi ve Değerlendirmeler' bölümündeki 'Mali Bilgiler' kısmında; bütçe giderleri ekonomik sınıflandırmanın birinci düzeyi, bütçe gelirleri ise ekonomik sınıflandırmanın dördüncü düzeyi itibarıyla açıklanarak kullanılan kaynaklara, bütçe hedef ve gerçekleştirmeleri ile meydana gelen sapmaların nedenlerine ve temel mali tablolara yer verilmiştir. Bu bilgilerin geneline bakıldığında da 2024 Yılı Başlangıç Ödeneğimiz 1.367.417.000,00 ₺ olup, yıl içerisinde yapılan ekleme ve aktarma işlemleri sonucunda toplam 202.763.364,65 ₺ (%14,83) daha artış göstererek toplam ödeneğimiz 1.570.180.364,65 ₺ olarak gerçekleşmiştir. Toplam ödeneğimizin 1.470.632.534,39 ₺ (%93,66)'si harcanmıştır.

Üniversitemizin uluslararasılaşma çalışmaları da hızla devam etmekte olup 2021-2027 dönemi için başvurusu yapılan Erasmus Plus ECHE (Erasmus Charter for Higher Education) programı kapsamında; üniversitemiz "Erasmus Plus Yükseköğretim için Üniversite Beynamesi" almaya hak kazanmıştır. Bu sayede üniversitemiz 2027 yılına kadar Erasmus Plus Programı faaliyetlerinden faydalanabilecektir.

2024 yılında toplam Bilimsel Araştırma Projeleri sayısı 96, TÜBİTAK proje sayısı ise 8, AB proje sayısı 1 ve TÜSEB proje sayısı 1'dir.

'Kurumsal Kabiliyet ve Kapasitesinin Değerlendirilmesi' bölümünde kurumsal kapasite bağlamında tespit edilen üstünlükler ve güçlendirilmesi gereken zayıf yönler yer verilmiş; 2024 yılının ve faaliyetlerin genel değerlendirmesi yapılarak üniversitemizin geliştirilmesine yönelik öneri ve tedbirler üzerinde durulmuştur.



## TABLolar DİZİNİ

Tablo 1: Taşınmazların Dağılımı.....	31
Tablo 2: Kapalı Alanların Hizmet Alanlarına Göre Dağılımı .....	31
Tablo 3: Kantinler.....	32
Tablo 4: Lojmanlar .....	32
Tablo 5: Teknolojik Kaynaklar .....	35
Tablo 6: Üniversitemizde Kullanılan Yazılımlar .....	36
Tablo 7: Üniversitemiz İnternet Bağlantı Hızları .....	37
Tablo 8: 2024 Yılı Ağ Trafiki .....	38
Tablo 9: Ağ Hizmetinden Yararlanan Kişi Sayısı .....	38
Tablo 10: Sunucu ve Web Hizmetlerinden Yararlanan Kişi Sayısı .....	38
Tablo 11: Unvan Bazında Akademik Personel Bilgileri .....	39
Tablo 12: 2024 Yılı Birim Bazında Akademik Personel Bilgileri .....	39
Tablo 13: Akademik Personelin Yaş Gruplarına Göre Dağılımı .....	40
Tablo 14: Akademik Personel Hizmet Süreleri.....	40
Tablo 15: Yabancı Uyruklu Akademik Personel Sayısı.....	40
Tablo 16: Diğer Üniversitelerde Görevlendirilen Akademik Personel Sayısı .....	41
Tablo 17: Diğer Üniversitelerden Görevlendirilen Akademik Personel Sayısı .....	42
Tablo 18: Üniversitemize Atanan Akademik Personel Sayısı .....	43
Tablo 19: Üniversitemizden Ayrılan Akademik Personel Sayısı.....	43
Tablo 20: Sözleşmeli Akademik Personel Sayısı .....	44
Tablo 21: Unvan Bazında İdari Personel Bilgileri .....	44
Tablo 22: İdari Personelin Eğitim Durumu .....	45
Tablo 23: İdari Personel Yaş Gruplarına Göre Dağılımı.....	45
Tablo 24: İdari Personel Hizmet Süreleri .....	45

Tablo 25: İdari Personel Hizmet Sınıfına Göre Dağılımı.....	45
Tablo 26: Naklen Atanan İdari Personel Sayısı .....	45
Tablo 27: Ayrılan İdari Personel Sayısı .....	45
Tablo 28: Diğer Personele İlişkin Bilgiler.....	46
Tablo 29: Diğer Personelin Yaş Gruplarına Göre Dağılımı .....	46
Tablo 30: Diğer Personelin Hizmet Süreleri .....	46
Tablo 31: Yıllar İtibariyle Öğrenci Sayıları .....	47
Tablo 32: Öğrenci Sayıları .....	48
Tablo 33: ÖSYM Tarafından Yerleştirilen ve Kayıt Yaptıran Öğrenci Sayıları.....	48
Tablo 34: Lisansüstü Eğitim Gören Öğrencilerin Bölümler Bazında Dağılımı .....	49
Tablo 35: Lisans Öğrencilerinin Bölümler Bazında Dağılımı .....	50
Tablo 36: Önlisans Öğrencilerinin Bölümler Bazında Dağılımı .....	52
Tablo 37: Yabancı Uyruklu Öğrenci Bilgileri.....	53
Tablo 38: Engelli Öğrenci Sayısı .....	60
Tablo 39: Üniversitemizde Yatay Geçiş Yapan Öğrenci Sayısı .....	60
Tablo 40: Üniversitemize Dikey Geçiş Yapan Öğrenci Sayısı .....	62
Tablo 41: Üniversiteden Ayrılan Öğrenci Sayısı .....	63
Tablo 42: Mezun Öğrenci Sayısı.....	64
Tablo 43: Ulusal ve Uluslararası Akademik İş Birliği Anlaşmaları.....	69
Tablo 44: 2024 Yılında İmzalanan Akademik İşbirliği Protokolleri.....	69
Tablo 45: Bilgi Kaynakları.....	70
Tablo 46: Kütüphane Hizmetlerinden Yararlanan Kişi Sayısı .....	70
Tablo 47: Sağlık Hizmetleri .....	71
Tablo 48: Yemek Hizmetleri .....	71
Tablo 49: Öğrenci Kulüpleri .....	72

Tablo 50: Öğrenci Toplulukları.....	74
Tablo 51: 2024 Yılı Giderleri Ekonomik Sınıflandırma .....	85
Tablo 52: 2024 Yılı Giderleri Program ve Ekonomik Sınıflandırma.....	86
Tablo 53: 2024 Yılı Gelirleri.....	87
Tablo 54: Döner Sermaye Gelirleri .....	88
Tablo 55: 2024 Yılında Gerçekleştirilen İhaleler .....	88
Tablo 56: 2024 Yılı Bilançosu .....	89
Tablo 57: 2024 Yılı Kesin Mizan.....	91
Tablo 58: 2024 Yılı İdare Taşınır Mal Yönetim Hesabı İcmal Cetveli.....	94
Tablo 59: 2024 Yılı Faaliyet Sonuçları Tablosu .....	97
Tablo 60: 2024 Yılı Özkaynak Değişim Tablosu.....	107
Tablo 61: 2024 Yılı Bütçelenen ve Gerçekleşen Tutarların Karşılaştırma Tablosu .....	108
Tablo 62: Program, Alt Program, Faaliyet Bilgileri.....	109
Tablo 63: Performans Göstergeleri Gerçekleşme Sonuçlarına İlişkin Bilgiler .....	114
Tablo 64: İç Denetim Bilgileri .....	119
Tablo 65: 2023-2027 Stratejik Planı 2024 Yılı Değerlendirme Sonuçları.....	120
Tablo 66: Faaliyet Türü ve Sayısına İlişkin Bilgiler .....	141
Tablo 67: Geçici Görevlendirmelere İlişkin Bilgiler.....	141
Tablo 68: İndekslere Giren Bilimsel Yayın Sayısı.....	142
Tablo 69: Hakemlik Yapan Öğretim Üyesi ve Hakemlik Yapılan Yayın Sayısı.....	143
Tablo 70: Bilimsel Araştırma Proje Sayıları ve Ödenekleri.....	144
Tablo 71: Bilimsel Araştırma Projeleri .....	144
Tablo 72: TÜBİTAK Projeleri .....	152
Tablo 73: TÜSEB Projeleri .....	153
Tablo 74: AB Projeleri .....	153

Tablo 75:Üniversitemiz Yatırım Projeleri.....	153
Tablo 76: Üniversitemizin Diğer Kurumlarla İmzaladığı Protokol Bilgileri .....	154

## ŞEKİLLER DİZİNİ

	<b><u>Sayfa No:</u></b>
Şekil 1: Nevşehir Hacı Bektaş Veli Üniversitesi Teşkilat Şeması .....	34
Şekil 2: Ağ Topolojisi .....	38
Şekil 3: 2024 Yılı Ödenek Dağılımı (Ekonomik I. Düzey).....	85
Şekil 4: 2024 Yılı Program ve Ekonomik Sınıflandırma Düzeyinde Gider Dağılımı.....	86



# I-GENEL BİLGİLER



## A. MİSYON VE VİZYON

### MİSYONUMUZ

*Çağın gerektirdiği yetkinliklerle donatılmış, değişim ve gelişime açık, erdemli, girişimci ve paylaşımcı bireyler yetiştiren, nitelikli araştırmalar ve yenilikçi projeler hayata geçiren, paydaşlarla iş birliği halinde sürekli iyileşmeyi esas alarak bölgenin ve ülkenin kalkınmasına katkı sağlayan, uluslararası tanınırlığını sürekli artıran, Kapadokya bölgesinin doğal ve kültürel mirasına sahip çıkarak yerel ve evrensel alandaki kimliğine değer katan bir yükseköğretim kurumudur.*

### VİZYONUMUZ

*Yenilikçiliği ve girişimciliği önceleyen, evrensel standartlarda eğitim-öğretim faaliyetleri yürüten, sürdürdüğü nitelikli araştırmalarla bölgesel ve ulusal sorunlara çözüm üreterek toplumsal katkı rolünü geliştiren, doğal ve kültürel miras turizmi ihtisaslaşma konusunda uluslararası alanda model alınan bir üniversite olmak.*

## B. YETKİ GÖREV VE SORUMLULUKLAR

Türkiye’de yükseköğretim T.C. Anayasası’nın 130. ve 131. maddeleri ve 2547 sayılı Yükseköğretim Kanunu ile düzenlenmektedir. 2547 sayılı Yükseköğretim Kanunu’nun 12. maddesinde yükseköğretim kurumlarının görevleri belirtilmiştir.

Nevşehir Hacı Bektaş Veli Üniversitesi 29 Mayıs 2007 tarih ve 26536 sayılı Resmi Gazetede yayımlanarak yürürlüğe giren, 17.05.2007 tarih ve 5662 sayılı Kanun’la kurulduğu 17 Mayıs 2007 tarihinden bu güne kadar birisi ana yerleşke olmak üzere toplam 8 farklı yerleşkede öğrenci ve bilim insanlarının hizmetindedir.

### 1. Rektör

Devlet üniversitelerinde rektör Yükseköğretim Kurulu tarafından önerilecek, üç aday arasından Cumhurbaşkanınca atanır. Bir aylık sürede önerilenlerden birisinin atanmaması ve Yükseköğretim Kurulu tarafından, iki hafta içinde yeni adaylar gösterilmemesi halinde Cumhurbaşkanınca doğrudan atama yapılır.

Rektörün görev süresi 4 (dört) yıldır. Süresi sona erenler aynı yöntemle yeniden atanabilirler. Ancak aynı Devlet üniversitesinde iki dönemden fazla rektörlük yapılamaz.

Rektör, üniversite veya yüksek teknoloji enstitüsü tüzel kişiliğini temsil eder.

#### **Görev, yetki ve sorumlulukları:**

- ✓ Üniversite kurullarına başkanlık etmek, yükseköğretim üst kuruluşlarının kararlarını uygulamak, üniversite kurullarının önerilerini inceleyerek karara bağlamak ve üniversiteye bağlı kuruluşlar arasında düzenli çalışmayı sağlamak,
- ✓ Her eğitim - öğretim yılı sonunda ve gerektiğinde üniversitenin eğitim öğretim, bilimsel araştırma ve yayım faaliyetleri hakkında Üniversitelerarası Kurula bilgi vermek,
- ✓ Üniversitenin yatırım programlarını, bütçesini ve kadro ihtiyaçlarını, bağlı birimlerinin ve üniversite yönetim kurulu ile senatonun görüş ve önerilerini aldıktan sonra hazırlamak ve Yükseköğretim Kuruluna sunmak,
- ✓ Gerekli gördüğü hallerde üniversiteyi oluşturan kuruluş ve birimlerde görevli öğretim elemanlarının ve diğer personelin görev yerlerini değiştirmek veya bunlara yeni görevler vermek
- ✓ Üniversitenin birimleri ve her düzeydeki personeli üzerinde genel gözetim ve denetim görevini yapmak,
- ✓ Rektör, üniversitenin ve bağlı birimlerinin öğretim kapasitesinin rasyonel bir şekilde kullanılmasında ve geliştirilmesinde, öğrencilere gerekli sosyal hizmetlerin sağlanmasında, gerektiği zaman güvenlik önlemlerinin alınmasında, eğitim-öğretim, bilimsel araştırma ve yayım faaliyetlerinin devlet kalkınma planı ilke ve hedefleri doğrultusunda planlanıp yürütülmesinde, bilimsel ve idari gözetim ve denetimin yapılmasında ve bu görevlerin alt birimlere aktarılmasında, takip ve kontrol edilmesinde ve sonuçlarının alınmasında birinci derecede yetkili ve sorumludur.



## 2. Senato

Senato, rektörün başkanlığında, rektör yardımcıları, dekanlar ve her fakülteden fakülte kurullarınca üç yıl için seçilecek birer öğretim üyesi ile rektörlüğe bağlı enstitü ve yüksekokul müdürlerinden oluşur. Senato, her eğitim-öğretim yılı başında ve sonunda olmak üzere yılda en az iki defa toplanır. Rektör gerekli gördüğü hallerde senatoyu toplantıya çağırır. Senato, üniversitenin akademik organıdır.

### **Görev, yetki ve sorumlulukları:**

- ✓ Üniversitenin eğitim-öğretim, bilimsel araştırma ve yayım faaliyetlerinin esasları hakkında karar almak,
- ✓ Üniversitenin bütününe ilgilendiren kanun ve yönetmelik taslaklarını hazırlamak veya görüş bildirmek,
- ✓ Rektörün onayından sonra Resmi Gazete' de yayımlanarak yürürlüğe girecek olan üniversite veya üniversitenin birimleri ile ilgili yönetmelikleri hazırlamak,
- ✓ Üniversitenin yıllık eğitim-öğretim programını ve takvimini inceleyerek karara bağlamak,
- ✓ Bir sınava bağlı olmayan fahri akademik unvanlar vermek ve fakülte kurullarının bu konudaki önerilerini karara bağlamak,
- ✓ Fakülte kurulları ile rektörlüğe bağlı enstitü ve yüksekokul kurullarının kararlarına yapılacak itirazları inceleyerek karara bağlamak,
- ✓ Üniversite yönetim kuruluna üye seçmek,
- ✓ İlgili kanun ve yönetmeliklerle verilen diğer görevleri yapmaktır

## 3. Üniversite Yönetim Kurulu

Üniversite yönetim kurulu; rektörün başkanlığında dekanlardan, üniversiteye bağlı değişik öğretim birim ve alanlarını temsil edecek şekilde senatoca dört yıl için seçilecek üç profesörden oluşur. Üniversite yönetim kurulu idari faaliyetlerde rektöre yardımcı bir organdır.

### **Görev, yetki ve sorumlulukları:**

- ✓ Yükseköğretim üst kuruluşları ile senato kararlarının uygulanmasında, belirlenen plan ve programlar doğrultusunda rektöre yardım etmek,
- ✓ Faaliyet plan ve programlarının uygulanmasını sağlamak, üniversiteye bağlı birimlerin önerilerini dikkate alarak yatırım programını, bütçe tasarısı taslağını incelemek ve kendi önerileri ile birlikte rektörlüğe sunmak,
- ✓ Üniversite yönetimi ile ilgili rektörün getireceği konularda karar almak,
- ✓ Fakülte, enstitü ve yüksekokul yönetim kurullarının kararlarına yapılacak itirazları inceleyerek kesin karara bağlamak,
- ✓ İlgili kanun ve yönetmeliklerle verilen diğer görevleri yapmak.

## 4. Akademik Birimler

### 4.1. Dekan

Fakültenin ve birimlerinin sorumlusu olan dekan, rektörün önereceği, üniversite içinden veya dışından üç profesör arasından Yükseköğretim Kurulu'nca, üç yıl süre için seçilir ve normal usul ile atanır. Süresi biten dekan yeniden atanabilir. Dekan; Fakültenin ve bağlı birimlerinin öğretim kapasitesinin rasyonel şekilde kullanılmasında ve geliştirilmesinde, gerektiğinde güvenlik önlemlerinin alınmasında, öğrencilerin gerekli sosyal hizmetlerinin sağlanmasında, eğitim-öğretim, bilimsel araştırma ve yayım faaliyetlerinin düzenli şekilde yürütülmesinde, bütün faaliyetlerin gözetim ve denetiminin yapılmasında, takip ve kontrol edilmesinde ve sonuçlarının alınmasında, rektöre karşı birinci derecede sorumludur.

#### **Görev, Yetki ve Sorumlulukları:**

- ✓ Fakülte kurullarına başkanlık etmek, fakülte kurullarının kararlarını uygulamak ve fakülte birimleri arasında düzenli çalışmayı sağlamak,
- ✓ Her öğretim yılı sonunda ve istendiğinde fakültenin genel durumu ve işleyişi hakkında rektöre rapor vermek,
- ✓ Fakültenin ödenek ve kadro ihtiyaçlarını gerekçesi ile birlikte rektörlüğe bildirmek, fakülte bütçesi ile ilgili öneriyi fakülte yönetim kurulunun da görüşünü aldıktan sonra rektörlüğe sunmak,
- ✓ Fakültenin birimleri ve her düzeydeki personeli üzerinde genel gözetim ve denetim görevini yapmak,
- ✓ İlgili kanun ve yönetmeliklerle verilen diğer görevleri yapmaktır.

### 4.2. Fakülte Kurulu

Akademik bir organ olan fakülte kurulu, dekanın başkanlığında fakülteye bağlı bölümlerin başkanları ve fakülteye bağlı enstitü müdürleri ile üç yıl için fakülte'deki profesörlerin kendi aralarından seçecekleri üç, doçentlerin kendi aralarından seçecekleri iki, yardımcı doçentlerin kendi aralarından seçecekleri bir öğretim üyesinden oluşur.

Fakülte kurulu, her yarıyılın başında ve sonunda toplanır. Dekan, gerekli gördüğü hallerde fakülte kurulunu toplantıya çağırır.

#### **Görev, Yetki ve Sorumlulukları:**

- ✓ Fakültenin, eğitim-öğretim, bilimsel araştırma ve yayım faaliyetleri ve bu faaliyetlerle ilgili esasları, plan, program ve eğitim-öğretim takvimini kararlaştırmak,
- ✓ Fakülte yönetim kuruluna üye seçmek,
- ✓ İlgili kanun ve yönetmeliklerle verilen diğer görevleri yapmaktır.

### 4.3. Fakülte Yönetim Kurulu

İdari faaliyetlerde dekana yardımcı bir organ olan Fakülte yönetim kurulu, dekanın başkanlığında fakülte kurulunun üç yıl içinde seçeceği üç profesör, iki doçent ve bir yardımcı doçentten oluşur. Fakülte yönetim kurulu dekanın çağrısı üzerine toplanır.

Yönetim kurulu, gerekli gördüğü hallerde geçici çalışma grupları, eğitim-öğretim koordinatörlükleri kurabilir ve bunların görevlerini düzenler.

#### **Görev, Yetki ve Sorumlulukları:**

- ✓ Fakülte kurulunun kararları ile tespit ettiği esasların uygulanmasında dekana yardım etmek,
- ✓ Fakültenin eğitim-öğretim, plan ve programları ile akademik takvimin uygulanmasını sağlamak,
- ✓ Fakültenin yatırım, program ve bütçe tasarısını hazırlamak,
- ✓ Dekanın fakülte yönetimi ile ilgili getireceği bütün işlerde karar almak,
- ✓ Öğrencilerin kabulü, ders intibakları ve çıkarılmaları ile eğitim-öğretim ve sınavlara ait işlemleri hakkında karar vermek,
- ✓ İlgili kanun ve yönetmeliklerle verilen diğer görevleri yapmaktır.

#### **4.4. Enstitüler**

Üniversite ve fakültelerde kurulan enstitüler, birden fazla benzer ve ilgili bilim dallarında lisansüstü eğitim-öğretim, bilimsel araştırma ve uygulama yapan birimlerdir ve kanunla kurulur. 2547 sayılı Yükseköğretim Kanununun 19/a maddesi uyarınca enstitülerin organları: Enstitü Müdürü, Enstitü Kurulu ve Enstitü Yönetim Kuruludur.

**Enstitü müdürü**, üç yıl için ilgili fakülte dekanının önerisi üzerine rektör tarafından atanır. Rektörlüğe bağlı enstitülerde bu atama doğrudan rektör tarafından yapılır. Süresi biten müdür tekrar atanabilir. Müdürün, enstitüde görevli aylıklı öğretim elemanları arasından üç yıl için atayacağı en çok iki yardımcısı bulunur. Müdüre vekâlet etme veya müdürlüğün boşalması hallerinde yapılacak işlem, Dekanlarda olduğu gibidir. Enstitü müdürü, yükseköğretim kanunu ile dekanlara verilmiş olan görevleri enstitü bakımından yerine getirir.

**Enstitü kurulu**, müdürün başkanlığında, müdür yardımcıları ve enstitüyü oluşturan ana bilim dalı başkanlarından oluşur.

**Enstitü yönetim kurulu**, müdürün başkanlığında, müdür yardımcıları, müdürce gösterilecek altı aday arasından enstitü kurulu tarafından üç yıl içinde seçilecek üç öğretim üyesinden oluşur.

Enstitü kurulu ve enstitü yönetim kurulu, yükseköğretim kanunu ile fakülte kurulu ve fakülte yönetim kuruluna verilmiş görevleri enstitü bakımından yerine getirirler.

#### **4.5. Yüksekokul ve Yüksekokul Organları**

Yüksekokullar; ön lisans veya lisans düzeyinde belirli bir mesleğe yönelik eğitim-öğretime ağırlık veren yükseköğretim kurumlarıdır. Yüksekokullar her biri ayrı bir eğitim-öğretim programı yürüten bölümlerden veya anabilim veya ana sanat dallarından oluşur ve kanunla kurulur. 2547 sayılı Yükseköğretim Kanununun 20/a maddesi uyarınca yüksekokulların organları: Yüksekokul Müdürü, Yüksekokul Kurulu ve Yüksekokul Yönetim Kuruludur.

**Yüksekokul müdürü**, üç yıl için ilgili fakülte dekanının önerisi üzerine rektör tarafından atanır. Rektörlüğe bağlı yüksekokullarda bu atama doğrudan rektör tarafından yapılır. Süresi biten müdür tekrar atanabilir. Müdürün okulda görevli aylıklı öğretim elemanları arasından üç yıl içinde atayacağı en çok iki yardımcısı bulunur.

Müdüre vekâlet etme veya müdürlüğün boşalması hallerinde yapılacak işlem, dekanlarda olduğu gibidir. Yüksekokul müdürü, yükseköğretim kanunu ile dekanlara verilmiş olan görevleri yüksekokul bakımından yerine getirir.

**Yüksekokul kurulu**, müdürün başkanlığında müdür yardımcıları ve okulu oluşturan bölüm veya ana bilim dalı başkanlarından oluşur.

**Yüksekokul yönetim kurulu**; müdürün başkanlığında, müdür yardımcıları ile müdürce gösterilecek altı aday arasında yüksekokul kurulu tarafından üç yıl için seçilecek üç öğretim üyesinden oluşur.

Yüksekokul kurulu ve yüksekokul yönetim kurulu, yükseköğretim kanunu ile fakülte kurulu ve fakülte yönetim kuruluna verilmiş görevleri yüksekokul bakımından yerine getirirler.

## **5. İdari Birimler**

### **5.1- Genel Sekreterlik:**

Genel sekreterlik, bir genel sekreter ile en çok iki genel sekreter yardımcısından ve bağlı birimlerden oluşur. Genel sekreter, üniversite idari teşkilatının başıdır ve bu teşkilatın çalışmasından rektöre karşı sorumludur. Genel sekreter, üniversite idari teşkilatının başı olarak yapacağı görevler dışında, kendisi ve kendisine bağlı birimler aracılığı ile aşağıdaki görevleri yerine getirir.

- ✓ Üniversite idari teşkilatında bulunan birimlerin verimli, düzenli ve uyumlu şekilde çalışmasını sağlamak,
- ✓ Üniversite Senatosu ile Üniversite Yönetim Kurulunda oya katılmaksızın raportörlük görevi yapmak; bu kurullarda alınan kararların yazılması, korunması ve saklanmasını sağlamak,
- ✓ Üniversite Senatosu ile Üniversite Yönetim Kurulunun kararlarını üniversiteye bağlı birimlere iletmek,
- ✓ Üniversite idari teşkilatında görevlendirilecek personel hakkında rektöre öneride bulunmak,
- ✓ Basın ve halkla ilişkiler hizmetinin yürütülmesini sağlamak,
- ✓ Rektörlüğün yazışmalarını yürütmek,
- ✓ Rektörlüğün protokol, ziyaret ve tören işlerini düzenlemek,
- ✓ Rektör tarafından verilecek benzeri görevleri yapmak.

### **5.2- İç Denetim Birimi**

5018 sayılı Kamu Mali Yönetimi ve Kontrol Kanunu'nun 63. maddesinde; "Kamu idaresinin çalışmalarına değer katmak ve geliştirmek için kaynakların ekonomiklik, etkililik

ve verimlilik esaslarına göre yönetilip yönetilmediğini değerlendirmek ve rehberlik yapmak amacıyla yapılan bağımsız, nesnel güvence sağlama ve danışmanlık faaliyeti” olarak tanımlanan iç denetim, kamu kurumlarında zorunlu hale getirilmiş, iç denetimin sertifikalı iç denetçiler tarafından yapılacağı, kamu idarelerinde doğrudan üst yöneticiye bağlı İç Denetim Birim Başkanlıkları kurulacağı belirtilmiştir. Bu kapsamda, üniversitemizde iki adet iç denetçi görev yapmaktadır.

### **İç Denetim Faaliyetinin Amacı**

- ✓ Kamu idarelerinin faaliyetlerinin amaç ve politikalara, kalkınma planına, programlara, stratejik planlara, performans programlarına ve mevzuata uygun olarak planlanmasını ve yürütülmesini; kaynakların etkili, ekonomik ve verimli kullanılmasını ve bilgilerin güvenilirliği, bütünlüğünü ve zamanında elde edilebilirliğini sağlamayı amaçlar.
- ✓ İç denetim faaliyeti sonucunda, kamu idarelerinin varlıklarının güvence altına alınması, iç kontrol sisteminin etkinliği ve risklerin asgariye indirilmesi için kamu idaresinin faaliyetlerini olumsuz etkileyebilecek risklerin tanımlanması, gerekli önlemlerin alınması, sürekli gözden geçirilmesi ve mümkünse sayısallaştırılması konularında yönetime önerilerde bulunur.
- ✓ İç denetim, nesnel güvence sağlamanın yanında, özellikle risk yönetimi, kontrol ve yönetim süreçlerini geliştirmede idarelere yardımcı olmak üzere bağımsız ve tarafsız bir danışmanlık hizmeti sağlar.

### **İç Denetim Faaliyetinin Kapsamı**

Kamu idarelerinin yurt dışı ve taşra dahil tüm birimlerinin işlem ve faaliyetleri, risk esaslı denetim plan ve programları kapsamında sistematik, sürekli ve disiplinli bir yaklaşımla denetim standartlarına uygun olarak iç denetime tabi tutulur.

### **İç Denetim Alanı**

- ✓ Kamu idaresinin iç kontrol sisteminin yeterliliği ve etkinliğinin incelenmesi ve değerlendirilmesi,
- ✓ Risk yönetimi için öneriler geliştirilmesi ile risk değerlendirme ve risk yönetim metotlarının uygulama ve etkinliğinin incelenmesi,
- ✓ Kaynakların etkili, ekonomik ve verimli kullanılmasını sağlama amaçlı performans değerlendirmelerinin yapılması ve idarelere önerilerde bulunulması,
- ✓ İdarenin faaliyet ve işlemlerinin mevzuata, belirlenen hedef ve politikalara uygunluğunun denetlenmesi,
- ✓ Muhasebe kayıtları ile mali tabloların, doğruluğunun ve güvenilirliğinin incelenmesi,
- ✓ Üretilen bilgiler ile kamuoyuna açıklanan her türlü rapor, istatistik ve mali tabloların doğruluğu, güvenilirliği ve zamanındalığının sınanması,
- ✓ Elektronik bilgi sistemi ve e-devlet hizmetlerinin yönetim ve sistem güvenilirliğinin gözden geçirilmesi, alanlarını içermektedir.

### **5.3- Yapı İşleri ve Teknik Daire Başkanlığı**

Üniversitelerin yapı işleri ve teknik daire başkanlıklarının görev, yetki ve sorumlulukları aşağıda belirtildiği şekilde düzenlenmiştir.

- ✓ Üniversite bina ve tesislerinin projelerini yapmak, ihale dosyalarını hazırlamak, yapı ve onarımla ilgili ihaleleri yürütmek, inşaatları kontrol etmek ve teslim almak, bakım ve onarım işlerini yapmak
- ✓ Kalorifer, kazan dairesi, soğuk oda, jeneratör, havalandırma sistemleri ile telefon santrali, çevre düzenleme ve araç işletme, asansör bakım ve onarımı ile benzer işleri yürütmek.

### **5.4- Personel Daire Başkanlığı**

Üniversitelerin personel daire başkanlıklarının görev, yetki ve sorumlulukları aşağıda belirtildiği şekilde düzenlenmiştir.

- ✓ Üniversitenin insan gücü planlaması ve personel politikasıyla ilgili çalışmalar yapmak,
- ✓ Personel sisteminin geliştirilmesiyle ilgili önerilerde bulunmak,
- ✓ Üniversite personelinin atama, özlük ve emeklilik işleriyle ilgili işlemleri yapmak,
- ✓ İdari personelin hizmet öncesi ve hizmet içi eğitimi programlarını düzenlemek ve uygulamak
- ✓ Verilecek benzeri görevleri yapmak.

### **5.5-Öğrenci İşleri Daire Başkanlığı**

Üniversitelerin öğrenci işleri daire başkanlıklarının görev, yetki ve sorumlulukları aşağıda belirtildiği şekilde düzenlenmiştir.

- ✓ Öğrencilerin yeni kayıt, kabul ve ders durumları ile ilgili gerekli işleri yapmak,
- ✓ Mezuniyet, kimlik, burs, mezunların izlenmesi işlemlerini yürütmek,
- ✓ Verilecek diğer benzeri görevleri yerine getirmek.

### **5.6-Sağlık, Kültür ve Spor Daire Başkanlığı**

Üniversitelerin sağlık, kültür ve spor daire başkanlıklarının görev, yetki ve sorumlulukları aşağıda belirtildiği şekilde düzenlenmiştir.

- ✓ Öğrencilerin ve personelin, sağlık işleri ve tedavileri ile ilgili hizmetleri yürütmek,
- ✓ Öğrencilerin ve personelin barınma, yemek ve benzeri ihtiyaçlarını karşılamak,
- ✓ Öğrencilerin ve personelin, spor, kültürel ve sosyal ihtiyaçlarını karşılayacak faaliyetleri düzenlemek.
- ✓ Verilecek diğer benzeri görevleri yerine getirmek.

### **5.7- Kütüphane ve Dokümantasyon Daire Başkanlığı**

Üniversitelerin kütüphane ve dokümantasyon daire başkanlıklarının görev, yetki ve sorumlulukları aşağıda belirtildiği şekilde düzenlenmiştir.

- ✓ Üniversite kütüphanelerinin gerekli her türlü hizmetlerini karşılamak,
- ✓ Baskı, film, videobant, mikrofilm gibi kayıt katalogları ve hizmete sunma işlemleri ile bibliyografik tarama çalışmalarını yapmak,
- ✓ Verilecek benzeri diğer görevleri yerine getirmek.

### **5.8-Bilgi İşlem Daire Başkanlığı**

Üniversitelerin bilgi işlem daire başkanlıklarının görev, yetki ve sorumlulukları aşağıda belirtildiği şekilde düzenlenmiştir.

- ✓ Üniversitedeki bilgi işlem sistemini işletmek; eğitim, öğretim ve araştırmalara destek olmak,
- ✓ Üniversitenin ihtiyaç duyacağı diğer bilgi işlem hizmetlerini yerine getirmek.

### **5.9- Hukuk Müşavirliği**

Üniversitelerde hukuk müşavirliklerinin görev, yetki ve sorumlulukları aşağıda belirtildiği şekilde düzenlenmiştir.

- ✓ Üniversitenin öğrencileri, diğer kişi ve kurumlarla olan anlaşmazlık ve uyuşmazlıklarında adli ve idari mercilerde üniversitenin haklarını savunmak,
- ✓ Üniversitenin tasarruflarının yürürlükteki kanunlara uygun olarak icrasında, idareye yardımcı olmak,
- ✓ Verilecek benzeri diğer görevleri yerine getirmek.

### **5.10- İdari ve Mali İşler Daire Başkanlığı**

Üniversitelerin idari ve mali işler daire başkanlıklarının görev, yetki ve sorumlulukları aşağıda belirtildiği şekilde düzenlenmiştir.

- ✓ Araç, gereç ve malzemenin temini ile ilgili hizmetleri yürütmek,
- ✓ Temizlik, aydınlatma, ısıtma, bakım, onarım ve benzeri hizmetleri yapmak,
- ✓ Sivil Savunma, güvenlik ve çevre kontrolü işlerini yürütmek,
- ✓ Verilecek benzeri diğer görevleri yapmak,

### **5.11- Strateji Geliştirme Daire Başkanlığı**

Üniversitelerin strateji geliştirme daire başkanlıklarının görev, yetki ve sorumlulukları aşağıda belirtildiği şekilde düzenlenmiştir.

- ✓ Ulusal kalkınma strateji ve politikaları, yıllık program ve hükümet programı çerçevesinde idarenin orta ve uzun vadeli strateji ve politikalarını belirlemek, amaçlarını oluşturmak üzere gerekli çalışmaları yapmak.

- ✓ İdarenin görev alanına giren konularda performans ve kalite ölçütleri geliştirmek ve bu kapsamda verilecek diğer görevleri yerine getirmek.
- ✓ İdarenin yönetimi ile hizmetlerin geliştirilmesi ve performansla ilgili bilgi ve verileri toplamak, analiz etmek ve yorumlamak.
- ✓ İdarenin görev alanına giren konularda, hizmetleri etkileyecek dış faktörleri incelemek, kurum içi kapasite araştırması yapmak, hizmetlerin etkililiğini ve tatmin düzeyini analiz etmek ve genel araştırmalar yapmak.
- ✓ Yönetim bilgi sistemlerine ilişkin hizmetleri yerine getirmek.
- ✓ İdarede kurulmuşsa Strateji Geliştirme Kurulunun sekretarya hizmetlerini yürütmek.
- ✓ İdarenin stratejik plan ve performans programının hazırlanmasını koordine etmek ve sonuçlarının konsolide edilmesi çalışmalarını yürütmek.
- ✓ İzleyen iki yılın bütçe tahminlerini de içeren idare bütçesini, stratejik plan ve yıllık performans programına uygun olarak hazırlamak ve idare faaliyetlerinin bunlara uygunluğunu izlemek ve değerlendirmek.
- ✓ Mevzuatı uyarınca belirlenecek bütçe ilke ve esasları çerçevesinde, ayrıntılı harcama programı hazırlamak ve hizmet gereksinimleri dikkate alınarak ödeneğin ilgili birimlere gönderilmesini sağlamak.
- ✓ Bütçe kayıtlarını tutmak, bütçe uygulama sonuçlarına ilişkin verileri toplamak, değerlendirmek ve bütçe kesin hesabı ile malî istatistikleri hazırlamak.
- ✓ İlgili mevzuatı çerçevesinde idare gelirlerini tahakkuk ettirmek, gelir ve alacaklarının takip ve tahsil işlemlerini yürütmek.
- ✓ Üniversitenin muhasebe hizmetlerini yürütmek
- ✓ Harcama birimleri tarafından hazırlanan birim faaliyet raporlarını da esas alarak idarenin faaliyet raporunu hazırlamak.
- ✓ İdarenin mülkiyetinde veya kullanımında bulunan taşınır ve taşınmazlara ilişkin icmal cetvellerini düzenlemek.
- ✓ İdarenin yatırım programının hazırlanmasını koordine etmek, uygulama sonuçlarını izlemek ve yıllık yatırım değerlendirme raporunu hazırlamak.
- ✓ İdarenin, diğer idareler nezdinde takibi gereken malî iş ve işlemlerini yürütmek ve sonuçlandırmak.
- ✓ Malî kanunlarla ilgili diğer mevzuatın uygulanması konusunda üst yöneticiye ve harcama yetkililerine gerekli bilgileri sağlamak ve danışmanlık yapmak.
- ✓ Ön malî kontrol faaliyetini yürütmek.
- ✓ İç kontrol sisteminin kurulması, standartlarının uygulanması ve geliştirilmesi konularında çalışmalar yapmak;
- ✓ Üst yönetimin iç denetime yönelik işlevinin etkililiğini ve verimliliğini artırmak için gerekli hazırlıkları yapmak.
- ✓ Üst yönetici tarafından verilecek diğer görevleri yapmak.



## C. NEVŞEHİR HACI BEKTAŞ VELİ ÜNİVERSİTESİNE İLİŞKİN BİLGİLER

Üniversitemiz; 29 Mayıs 2007 tarih ve 26536 sayılı Resmi Gazete'de yayımlanarak yürürlüğe giren 17.05.2007 tarih ve 5662 sayılı Kanun'la kurulan 17 üniversiteden biridir. 30 Ekim 2013 tarih ve 6501 sayılı Bakanlar Kurulu Kararı ile ismi Nevşehir Hacı Bektaş Veli Üniversitesi olarak değiştirilmiştir. Birisi ana yerleşke olmak üzere toplam 8 farklı yerleşkede öğrenci ve bilim insanlarının hizmetindedir. Türkiye'nin en önemli turizm merkezlerinden biri olan Kapadokya Bölgesi'nde yer alan Nevşehir Hacı Bektaş Veli Üniversitesi, toplumumuzun kalkınmasında ve aydınlanmasında çok önemli bir role sahiptir.

Nevşehir Hacı Bektaş Veli Üniversitesi faaliyetlerini 10 fakülte, 9 meslek yüksekokulu, 1 yüksekokul, 4 enstitü ve 21 araştırma ve uygulama merkezi ile sürdürmektedir. Coğrafi güzellikleri, tarihi ve kültürüyle ziyaretçilerini büyüleyen bir atmosfer içine alan Kapadokya, Nevşehir Hacı Bektaş Veli Üniversitesinin kurulmasıyla birlikte sadece doğa oluşumları ve tarihiyle değil aynı zamanda Üniversitesi ve öğrencileriyle de anılmaktadır. Geleceğin aydınlık nesillerini yetiştiren Nevşehir Hacı Bektaş Veli Üniversitesinde, yıl içinde gerek fakülteler gerekse öğrenci kulüpleri tarafından düzenlenen etkinlikler Nevşehir halkının da katılımıyla bölgenin sosyal yaşantısına yeni bir boyut kazandırmıştır.



## **FAKÜLTELER:**

Üniversitemiz bünyesinde 10 Fakülte yer almaktadır.

- ✓ ***Diş Hekimliği Fakültesi***
- ✓ ***Eğitim Fakültesi***
- ✓ ***Fen Edebiyat Fakültesi***
- ✓ ***Güzel Sanatlar Fakültesi***
- ✓ ***İktisadi ve İdari Bilimler Fakültesi***
- ✓ ***İlahiyat Fakültesi***
- ✓ ***Mühendislik-Mimarlık Fakültesi***
- ✓ ***Semra ve Vefa Küçük Sağlık Bilimleri Fakültesi***
- ✓ ***Spor Bilimleri Fakültesi***
- ✓ ***Turizm Fakültesi***

## **ENSTİTÜLER:**

Üniversitemiz bünyesinde 4 enstitü bulunmaktadır.

- ✓ ***Fen Bilimleri Enstitüsü***
- ✓ ***Hacı Bektaş Veli Araştırma ve Uygulama Enstitüsü***
- ✓ ***Sosyal Bilimler Enstitüsü***
- ✓ ***Turizm Araştırmaları Enstitüsü***

## **YÜKSEKOKULLAR:**

Üniversitemiz bünyesinde 1 yüksekokul bulunmaktadır.

- ✓ ***Yabancı Diller Yüksekokulu***



### **MESLEK YÜKSEKOKULLARI:**

Üniversitemiz bünyesinde 9 Meslek Yüksekokulu bulunmaktadır.

- ✓ ***Acıgöl Teknik Bilimler Meslek Yüksekokulu***
- ✓ ***Avanos Güzel Sanatlar Meslek Yüksekokulu***
- ✓ ***Derinkuyu Emineana ve Yaşar Ertaş Tarım ve Hayvancılık Meslek Yüksekokulu***
- ✓ ***Gülşehir Sosyal Bilimler Meslek Yüksekokulu***
- ✓ ***Hacıbektaş Teknik Bilimler Meslek Yüksekokulu***
- ✓ ***Kozaklı Meslek Yüksekokulu***
- ✓ ***Meslek Yüksekokulu***
- ✓ ***Sağlık Hizmetleri Meslek Yüksekokulu***
- ✓ ***Ürgüp Sebahat ve Erol Toksöz Meslek Yüksekokulu***

## **ARAŞTIRMA MERKEZLERİ:**

Üniversitemiz bünyesinde 21 Araştırma Merkezi bulunmaktadır.

- ✓ ***Ağız ve Diş Sağlığı Uygulama ve Araştırma Merkezi***
- ✓ ***Atçılık-Binicilik Uygulama ve Araştırma Merkezi***
- ✓ ***Avanos Seramik Uygulama ve Araştırma Merkezi***
- ✓ ***Bilim ve Teknoloji Uygulama ve Araştırma Merkezi***
- ✓ ***Coğrafi Bilgi Sistemleri ve Uzaktan Algılama Uygulama ve Araştırma Merkezi***
- ✓ ***Çocuk Eğitimi Uygulama ve Araştırma Merkezi***
- ✓ ***Eğitimde Mükemmeliyet Uygulama ve Araştırma Merkezi***
- ✓ ***Kadın Çalışmaları Uygulama ve Araştırma Merkezi***
- ✓ ***Kapadokya Araştırma ve Uygulama Merkezi***
- ✓ ***Kapadokya Doğa Tarihi Uygulama ve Araştırma Merkezi***
- ✓ ***Kapadokya Jeolojik Miras ve Kaya Oyma Yapıları Uygulama ve Araştırma Merkezi***
- ✓ ***Kariyer Planlama Uygulama ve Araştırma Merkezi***
- ✓ ***Kültürel Miras Dijital Belgeleme Eğitim, Uygulama ve Araştırma Merkezi***
- ✓ ***Özel Eğitim Araştırma ve Uygulama Merkezi***
- ✓ ***Pomza Uygulama ve Araştırma Merkezi***
- ✓ ***Siber Güvenlik Uygulama ve Araştırma Merkezi***
- ✓ ***Sürekli Eğitim Uygulama ve Araştırma Merkezi***
- ✓ ***Teknoloji ve Transfer Uygulama ve Araştırma Merkezi***
- ✓ ***Türkçe ve Yabancı Dil Öğretimi Uygulama ve Araştırma Merkezi***
- ✓ ***Uzaktan Eğitim Uygulama ve Araştırma Merkezi***
- ✓ ***Üzüm Yetiştiriciliği ve Bağcılık Uygulama ve Araştırma Merkezi***

**Ağız ve Diş Sağlığı Uygulama ve Araştırma Merkezi:** Diş hekimi yetiştirilmesine katkıda bulunmak, ağız ve diş sağlığı konusunda hastalar en yeni teknolojiler eşliğinde tedavi hizmeti sunmak amacıyla kurulmuştur.

**Atçılık-Binicilik Uygulama ve Araştırma Merkezi:** Atçılık-binicilik alanlarında bilimsel araştırmalar yapmak ve bu araştırmalar neticesinde elde edilen bilgileri pratiğe dönüştürerek toplum faydasına sunmak, binicilik konusunda ulusal ve uluslararası standartlara ulaşmak, binicilik konusunda aydınlatıcı ve bilimsel nitelikteki bilgileri kamuoyuyla paylaşmak amacıyla kurulmuştur.

**Avanos Seramik Uygulama ve Araştırma Merkezi:** Merkezin amacı; seramik alanında önemli bir merkez olan bölgenin ihtiyaç duyduğu teknik, teknolojik, sanatsal desteği vermek, eğitim öğretime katkı sağlamak ve üretim yapmaktır.

**Bilim ve Teknoloji Uygulama ve Araştırma Merkezi:** Akademisyenlerin (üniversitemiz ve diğer üniversitelerde görevli), bölgenin temel ve uygulamalı bilimler alanlarında, AR-GE faaliyetlerini destekleyici bir merkez olarak faaliyet göstermektedir.

**Coğrafi Bilgi Sistemleri ve Uzaktan Algılama Uygulama ve Araştırma Merkezi:** Faaliyet amacı; *coğrafi bilgi sistemleri* ve *uzaktan algılama* konularıyla ilgili her türlü alanda, multi-disipliner, bilimsel ve uygulamaya yönelik çalışmaları gerçekleştirmek ve desteklemektir.

**Çocuk Eğitimi Uygulama ve Araştırma Merkezi:** Çeşitli yaş gruplarından öğrencilere yönelik bilim, sanat ve spor alanlarında programlar açarak okul içi öğrenme faaliyetleri dışında, ileri düzey akademik ortam deneyimi kazandırmayı, çocukların yeteneklerini ortaya çıkarmayı ve bu sayede meslek seçimleri konusunda yol göstermeyi, bilimsel düşüncülerinin temellerini atmayı ve özgüven duygularını güçlendirmeyi amaçlayan bir merkezdir.

**Eğitimde Mükemmeliyet Uygulama ve Araştırma Merkezi:** Öğretim elemanlarının etkili, yenilikçi, öğrenci merkezli eğitim uygulamaları gerçekleştirmelerine destek olmak, öğrencilerin akademik ve sosyal gelişimlerine destek olmak, öğrenme ve öğretime ilişkin nitelikli araştırmalar yapmak, ilgili araştırma sonuçlarını kurum içi ilgili birimlerle paylaşarak öğrenme ve öğretmeyi geliştirecek düzenlemelerin planlanmasına ve yürütülmesine destek olmak, üniversitenin misyonuna uygun, mesleki ve etik ilkelere bağlı, gelişme ve yeniliklere açık bir biçimde öğretim elemanlarının ve öğrencilerin ihtiyaçlarına uygun öğrenme-öğretme faaliyetleri gerçekleştirmek amaçlarına hizmet etmektedir.

**Kadın Çalışmaları Uygulama ve Araştırma Merkezi:** Merkezin misyonu; kadın yaşamı, geleceği ve sorunlarına bölgesel ve evrensel çözümler getirmek için kadın ve kadının rollerine ilişkin her alanda araştırma ve incelemeler yapmak ve etkinliklere katılmak, kadının kendi gözünde ve toplumda değerinin ve durumunun geliştirilmesi için, kadın konularına duyarlı ve ilgili çalışmalar yapan kurum ve kuruluşlarla işbirliği içinde bulunmak, kongre, sempozyum, panel, atölye çalışmaları ve kurslar düzenlemek, Üniversitenin ilgili birim ve bölümlerinin işbirliği ile ve/veya özel ya da resmi kuruluşlarla birlikte projeleri desteklemek ve yürütmek, kadın sorunlarının çözümüne ilişkin çalışmalarda bulunmak, yayınlar çıkarmak ve konuyla ilgili olarak toplumla üniversite arasındaki iletişimi sağlamaktır.

**Kapadokya Araştırma ve Uygulama Merkezi:** Yurt içi veya yurt dışındaki üniversitelerde özellikle Kapadokya bölgesiyle ilgili çalışma yapan veya yapmak isteyen bilim insanları ve araştırmacılarla işbirliği yaparak, bu konudaki çalışmaların takip ve yayına dönüştürülme sürecini izlemek amacıyla faaliyet gösteren bir merkezdir.

**Kapadokya Doğa Tarihi Uygulama ve Araştırma Merkezi:** Merkezin; doğal ve kültürel varlıkları açısından eşsiz bir konuma sahip olan ve UNESCO Dünya Doğal ve Kültürel Mirası listesinde yer alan Kapadokya bölgesindeki doğal varlık alanlarının tespiti ve korunması için bilimsel araştırmalar yapmak ve yol gösterici olmak gibi bir misyonu bulunmaktadır.

**Kapadokya Jeolojik Miras ve Kaya Oyma Yapıları Uygulama ve Araştırma Merkezi:** Kapadokya bölgesinin sahip olduğu doğal, kültürel ve jeolojik mirasların koruma çalışmalarına destek olmak, kaya oyma yapılar ve yerbilimleri konularında bilimsel araştırma ve geliştirme faaliyetlerinde bulunmak, kaya oyma yapılar ve yerbilimleri konusunda lisans veya lisansüstü düzeyde yapılacak proje çalışmalarına alt yapı oluşturmak, yerbilimleri konularında faaliyet gösteren ulusal ve uluslararası kurum ve kuruluşlarla işbirliği faaliyetlerinde bulunmak merkezin çalışma alanlarını oluşturmaktadır.

**Kariyer Planlama Uygulama ve Araştırma Merkezi:** Merkezin faaliyet amacı; öğrenci adayları, öğrenciler, mezunlar ve çalışanların yetenek, bilgi, beceri, ilgi ve isteklerini ve



ihtiyaçlarını dikkate alarak kariyer planlama ve geliştirme yetkinliklerinin iyileştirilmesini sağlamak, üniversitemiz öğrencilerinin ve mezunlarının kariyer planlaması, uygulaması ve geliştirilmesi ile ilgili çalışmalar yapmaktır.

**Kültürel Miras Dijital Belgeleme Eğitim, Uygulama ve Araştırma Merkezi:** Merkez, Üniversitemiz, Yükseköğretim Kurulumuz (YÖK) tarafından “Bölgesel Kalkınma Odaklı Üniversiteler” arasında “Doğal ve Kültürel Miras Turizmi” alanında ihtisaslaşan üniversite olarak belirlenmiştir. Bu nedenle Merkez; şehrimizin, bölgemizin ve ülkemizin kültürel mirasının araştırılması, belgelenmesi ve korunması ile ilgili çalışmaların bilimsel yayın ve etkinlikler yoluyla toplum ve bilim çevreleriyle paylaşılmasını sağlamayı; kültürel mirasın arkeoloji, sanat tarihi, mimarlık, tasarım, tarih, restorasyon, inşaat mühendisliği ve benzeri disiplinlerin ortak çalışma noktası olduğu kabulüyle, ilgili disiplinlerin paydaşlarıyla bilgi alışverişinde bulunarak kültürel mirasın korunması ve sürdürülebilirliği konusunda etkin bir rol oynamayı hedeflemektedir.

**Özel Eğitim Araştırma ve Uygulama Merkezi:** Özel gereksinimi olan veya gelişim riski altında olan çocukların ve bu çocuklarla ilişkili tüm kesimlerin yaşam kalitesini arttırmak amacıyla; bilimsel araştırmalar, yenilikçi uygulamalar ve toplum odaklı politikalar geliştirmek için çalışmaktadır. Merkez, özel eğitim ihtiyacı olan çocukların toplumsal katılımını en üst düzey çıkarmayı hedeflemektedir.

**Pomza Uygulama ve Araştırma Merkezi:** Pomzanın en efektif şekilde kullanılarak alternatif ürünler üretmek ve böylelikle yöreye ciddi bir katma değer sağlamak, Nevşehir yöresinde pomza ile ilgili yürütülen faaliyetleri tespit ederek konu ile ilgili mevcut kuruluşları, fabrikaları ve yürütülen bilimsel faaliyetler belirlemek, pomza teknolojisi konusunda bilimsel araştırma ve geliştirme faaliyetlerinde bulunmak, pomza teknolojisi konusunda lisans ve lisansüstü düzeyde yapılacak proje çalışmalarına alt yapı oluşturmak amaçlarına yönelik olarak faaliyette bulunan bir merkezdir.

**Siber Güvenlik Uygulama ve Araştırma Merkezi:** *Siber güvenlik* konusunda, toplumun her kesimini içerecek şekilde, farklı bilgi seviyesindeki insanımızın farkındalığının artırılması, bilinçlendirilmesi ve gelişen siber tehditlere karşı yöntemler geliştirilmesi için kurulmuştur.

**Sürekli Eğitim Uygulama ve Araştırma Merkezi:** Merkezin faaliyet alanı, üniversitede örgün lisans eğitim-öğretim programları dışında eğitim ve geliştirme programları düzenleyerek kişilerin ihtiyaç duyduğu alanlarda kurslar ve sertifika programları açmaktır.

**Teknoloji ve Transfer Uygulama ve Araştırma Merkezi:** Merkezin faaliyet amacı; Üniversitemizin Ar-Ge altyapısını güçlendirerek ulusal ve uluslararası destek programları konusunda araştırmacılara yönelik seminerler, bilgilendirme toplantıları, proje pazarları vb. faaliyetler düzenleyerek ilgi alanlarındaki araştırmalara sağlanan ulusal veya uluslararası fonlardan araştırmacılarımızı haberdar etmek, bu fonlara başvurmalarını sağlayarak araştırma projelerinin takibinde destek vermek ve teknolojik bilgi birikimini değerlendirerek özel sektör ile kamu kurum / kuruluşlarının kullanımına sunmak ve bu birikimin artmasına katkı sağlamaktır.

**Türkçe ve Yabancı Dil Öğretimi Uygulama ve Araştırma Merkezi:** Türkçeyi ve diğer yabancı dilleri öğretmek, dil öğretme faaliyetlerine destek olmak üzere Türkiye'yi ve Türk kültürünü tanıtmak, Türkçe ve yabancı dillerin öğretimi konusunda uygulamalar ve araştırmalar yaparak programlar hazırlayıp yöntemler geliştirmek, uluslararası ikili anlaşmalar çerçevesinde ilgili kamu kurum ve kuruluşları ile özel sektör kuruluşları ve Türkiye'deki üniversitelerin ilgili birimleri ile Türkçe ve yabancı dillerin öğretimi konusunda çalışmalar yaparak ortak eğitim-öğretim, araştırma, uygulama ve yayın faaliyetlerinde bulunmak çalışma faaliyetleri arasındadır.

**Uzaktan Eğitim Uygulama ve Araştırma Merkezi:** Bu merkez; iletişim, internet ve bilgi teknolojilerine dayalı olarak uzaktan eğitim ile ilgili araştırma, geliştirme ve uygulama

alıřmalarının yapılmasına ve uzaktan eđitim sistemlerinin geliřtirilmesine katkıda bulunmak ve konu ile ilgili disiplinler arası alıřmalar yapmak amacı ile kurulmuřtur.

**züm Yetiřtiriciliđi ve Bađcılık Uygulama ve Arařtırma Merkezi:** Merkezin amacı; züm yetiřtiriciliđinin geliřmesi iin tarım prensiplerini ve tekniklerini uygulayabilen reticileri geliřtirmek, züm retiminde yeni sistemleri hayata geirmek ve geliřtirmek, ulusal ve uluslararası dzeyde züm ve bađcılık alanında tarım hizmeti sađlamaktır.



## 1. FİZİKSEL YAPI

Üniversitemizin 2.286.467,08 m<sup>2</sup> alanı üzerinde, Merkez Yerleşkesi içerisinde Rektörlük, 9 Fakülte, 1 Yüksekokul, 2 Meslek Yüksekokulu, Sezai Karakoç Öğrenci Yaşam Merkezi, Cami, Anaokulu, Kültür ve Kongre Merkezi, Kapalı Spor Salonu, Kütüphane Binası ile Merkezi Araştırma Laboratuvarı bulunmaktadır. Ayrıca Acıgöl ilçesinde Acıgöl Teknik Bilimler Meslek Yüksekokulu, Avanos ilçesinde Avanos Güzel Sanatlar Meslek Yüksekokulu, Derinkuyu ilçesinde Derinkuyu Emineana ve Yaşar Ertaş Tarım ve Hayvancılık Meslek Yüksekokulu, Gülşehir ilçesinde Gülşehir Sosyal Bilimler Meslek Yüksekokulu, Ürgüp ilçesinde Ürgüp Sebahat ve Erol Toksöz Meslek Yüksekokulu ile Uygulama Oteli, Hacıbektaş ilçesinde Güzel Sanatlar Fakültesi ile Hacıbektaş Teknik Bilimler Meslek Yüksekokulu, Kozaklı ilçesinde Kozaklı Meslek Yüksekokulu, binaları olmak üzere toplam 238.260,00 m<sup>2</sup> kapalı alanda hizmet vermektedir.

Ayrıca, Merkez yerleşkede atletizm pisti ve futbol sahası, basketbol-voleybol sahaları, tenis kortları, sağlıklı yaşam alanı; Ürgüp ve Hacı Bektaş Yerleşkelerinde basketbol-voleybol sahaları olmak üzere toplam 6.801 m<sup>2</sup> açık spor tesisi alanımız bulunmaktadır.



**Tablo 1: Taşınmazların Dağılımı**

No	Yer Adı	Tapulu	Maliye Hazinesi		Belediye		TOPLAM ALANI (m <sup>2</sup> )
			Tahsisli	Tahsilsiz	Tahsisli	Tahsissiz	
1	Merkez Yerleşke	206.235,50	2.068.128,54	-	12.103,04	-	2.286.467,08
2	Avanos Yerleşke	-	-	-	2.251,38	-	2.251,38
3	Ürgüp Yerleşke	-	33.082,00	-	-	-	33.082,00
4	Hacıbekaş Yerleşke	60.000,00	49.419,00	-	-	-	109.419,00
5	Gülşehir Yerleşke	3.459,59	14.091,43	-	-	-	17.551,02
6	Derinkuyu Yerleşke	42.480,90	-	-	-	-	42.480,90
7	Kozaklı Yerleşke	-	6.290,13	-	-	-	6.290,13
8	Acıgöl Yerleşke	12.367,31	214,91	-	2.106,00	-	14.688,22
<b>TOPLAM</b>		<b>324.543,30</b>	<b>2.171.226,01</b>	<b>-</b>	<b>16.460,42</b>	<b>-</b>	<b>2.512.229,73</b>

**Tablo 2: Kapalı Alanların Hizmet Alanlarına Göre Dağılımı**

YERLEŞKE ADI	HİZMET ALANLARI							Toplam (m <sup>2</sup> )
	Eğitim (m <sup>2</sup> )	Sağlık (m <sup>2</sup> )	Barınma (m <sup>2</sup> )	Beslenme (m <sup>2</sup> )	Kültür (m <sup>2</sup> )	Spor (m <sup>2</sup> )	Diğer (Depo, Tesis, m <sup>2</sup> )	
Merkez Yerleşkesi	95.895	-	16.100	11.600	40.725	14.205	13.820	192.345
Acıgöl Yerleşkesi	295	-	-	-	-	-	-	295
Avanos Yerleşkesi	3.600	-	-	-	-	-	-	3.600
Derinkuyu Yerleşke	14.000	-	-	-	2.500	-	-	16.500
GülşehirYerleşkesi	3.100	-	-	-	-	-	-	3.100
HacıbekaşYerleşkesi	9.400	-	-	1.000	-	-	-	10.400
Kozaklı Yerleşkesi	2.720	-	-	-	-	-	-	2.720
Ürgüp Yerleşkesi	4.300	-	5.000	-	-	-	-	9.300
<b>TOPLAM</b>	<b>133.310</b>	<b>-</b>	<b>21.100</b>	<b>12.600</b>	<b>43.225</b>	<b>14.205</b>	<b>13.820</b>	<b>238.260</b>

**Tablo 3: Kantinler**

<b>KANTİNLER</b>	<b>Sayısı</b>	<b>Kapalı Alan (m<sup>2</sup>)</b>
Eğitim Fakültesi Öğrenci Kantini	1	174
Fen Edebiyat Fakültesi Öğrenci Kantini	1	174
Güzel Sanatlar Fakültesi Öğrenci Kantini	1	16
İktisadi ve İdari Bilimler Fakültesi Öğrenci Kantini	1	143
İlahiyat Fakültesi Öğrenci Kantini	1	54
Turizm Fakültesi Öğrenci Kantini	1	36
Derinkuyu Emineana ve Yaşar Ertaş Tarım Hayvancılık MYO Öğrenci Kantini	1	10
Gülşehir Meslek Yüksekokulu Öğrenci Kantini	1	70
Hacıbektaş Teknik Bilimler Meslek Yüksek Okulu Öğrenci	1	16
Meslek Yüksekokulu Öğrenci Kantini	1	369
Kozaklı Meslek Yüksekokulu Öğrenci Kantini	1	107
Ürgüp Meslek Yüksekokulu Öğrenci Kantini	1	130
<b>TOPLAM</b>	<b>12</b>	<b>1.300</b>

**Tablo 4: Lojmanlar**

<b>Lojman Tipi</b>	<b>Lojman Sayısı</b>	<b>Sayısı (Adet)</b>		<b>Kapalı Alanı (m<sup>2</sup>)</b>
		<b>Dolu</b>	<b>Boş</b>	
Konut	96	96	0	120 m <sup>2</sup> : 48 Adet 105 m <sup>2</sup> : 48 Adet
<b>TOPLAM</b>	<b>96</b>	<b>96</b>	<b>0</b>	<b>10.800 m<sup>2</sup></b>

## 2. TEŐKİLAT YAPISI

Nevşehir Hacı BektaŐ Veli Üniwersitesinin teŐkilat yapısı, 2547 sayılı Yükkökretim Kanunu'nun Üniwersitelerin akademik ve idari örgütlenmesine ilişkin maddeleri ve ilgili yönetmelikler doğrultusunda oluşturulmuŐtur.

Nevşehir Hacı BektaŐ Veli Üniwersitesi TeŐkilat Őeması aŐağıda Őekil 1'de yer almaktadır.

Şekil 1: Nevşehir Hacı Bektaş Veli Üniversitesi Teşkilat Şeması

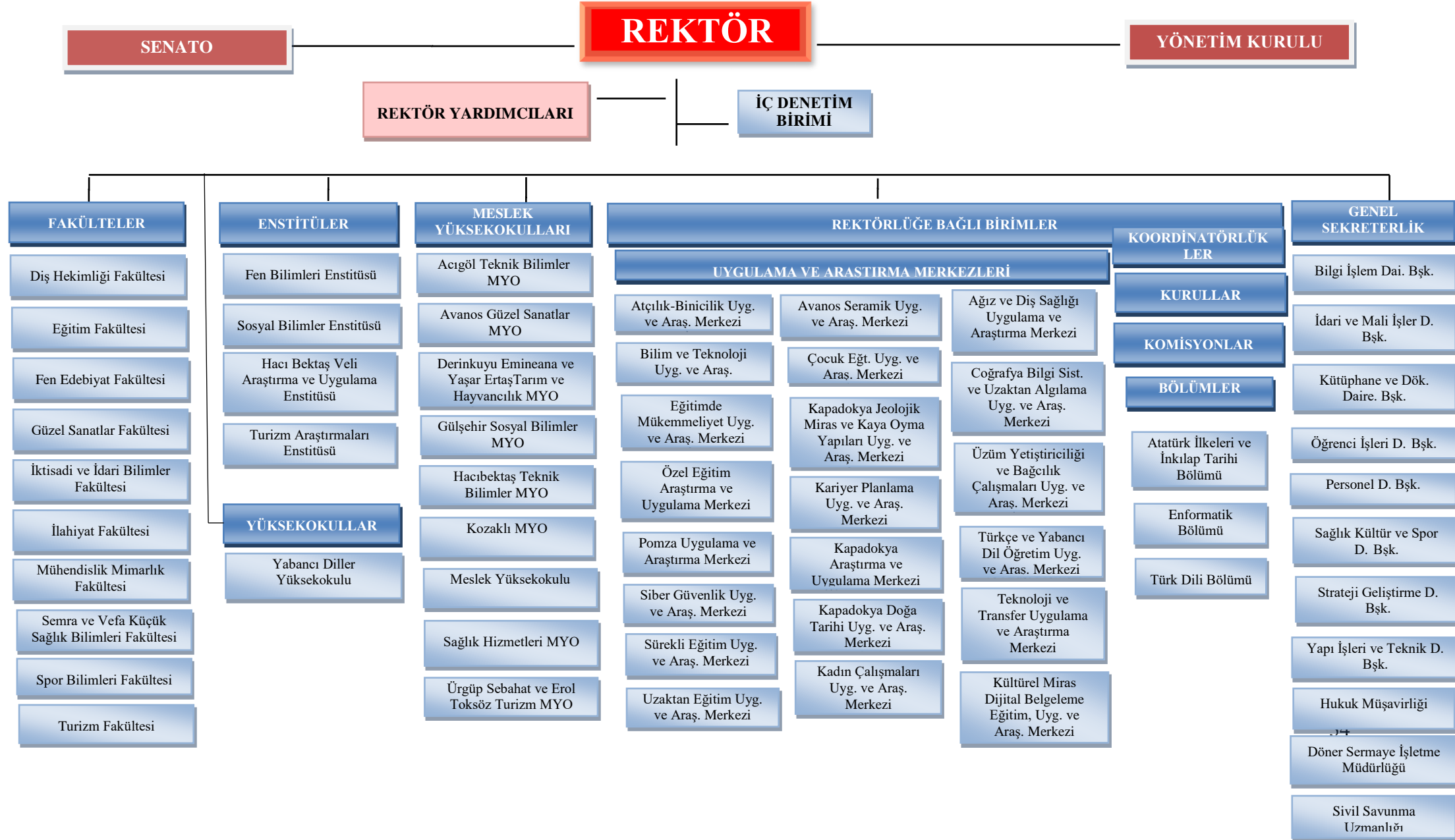

### 3. TEKNOLOJİ VE BİLİŞİM ALTYAPISI

Tablo 5: Teknolojik Kaynaklar

Teçhizat Adı	Adet
Ağ Cihazları ( <i>Anahtarlama cihazı, Kabinet, Access point, Hub vb.</i> )	797
Baskı Makinesi (Yazıcı)	552
Bilgisayar Masaüstü	2818
Bilgisayar Taşınabilir ( <i>Notebook, Netbook, Tablet vb.</i> )	457
Dijital Kayıt Sistemleri (Güvenlik Kamera Sistemleri)	37
Faks Cihazı	23
Fotoğraf Makinası	50
Fotokopi Makinası	56
İnteraktif Tahta	44
Jeneratörler	7
Kameralar (Dijital)	14
Kesintisiz Güç Kaynağı	73
Kimlik Basma ve Kart Pres Makinaları	2
Optik Form Okuyucu Cihazları	2
Projeksiyon Cihazları	420
Santraller	11
Ses Sistem Cihazları ( <i>Anfiler, Hoparlörler, Mikrofonlar, Konferans Sis. vb.</i> )	497
Sunucular	26
Tarayıcılar	15
Televizyonlar	216
Telsiz İletişim Cihazları	31
Video Konferans Cihazları	4
Yedekleme Cihazları ( <i>Sabit ve Mobil USB cihazlar dahil</i> )	124

**Tablo 6: Üniversitemizde Kullanılan Yazılımlar**

<b>Personel Programı / Yazılımı</b>	<b>Personel İşleri</b>
Personel Programı / Yazılımı	Personel İşleri
BAP Otomasyon Yazılımı	Bilimsel Araştırma Projeleri İş ve İşlemleri
Microsoft Lisans Alımı	Bilgisayar ve Sunucu İşletim Sistemleri
TURCOSA İstatistik Yazılımı	İstatistik Yazılımı
AIMS- IBM SPSS Statistics Premium Campus	İstatistik Yazılımı
MEDİTEK İş Sağlığı Programı	İş Sağlığı ve Güvenliği Yazılımı
İnsan Kaynakları Maaş Programı	İşçi Maaş, Özlük ve Personel Programı
Zoom Toplantı Programı	İnternet Üzerinden Toplantı ve Konferans Programı
Güvenlik Programı	Ağ ve Network Güvenlik Programı
Mail Gateway	Ağ ve Network Güvenlik Programı
AMP Hakediş / İhale Programı	İhale ve Hakediş Hazırlama Programı
İKC-UBYS (İzmir Katip Çelebi Üniv. Üniversite Bilgi Yönetim Sistemi Yazılımı)	Üniversite Bilgi Yönetim Sistemi (29 Modül)
SSL Sertifikası	Ağ ve Network Güvenlik Programı
Hastane Bilgi Yönetim Yazılımı	Diş Hekimliği Fakültesi Hastane Programı
Akademik Kaynak Planlama Yazılım Lisansı	Ders ve Sınav Planlama Programı
Ek Ders Otomasyon Sistemi	Akademik Personelin Vermiş Olduğu Derslerin İşlendiği Sistem Lokal olarak kullanılmaktadır.
Nevşehir Hacı Bektaş Veli Üniversitesi Portalı	Kişisel Web Sitesi Yönetimi, Çalışma Grupları, Yardım Masası, Bilişim Envanter Sis.
AKTS Otomasyonu	AKTS Bilgilerinin Girildiği Otomasyon
Akademik Bilgi Bankası	Akademik Personelin Yaptıkları Çalışmaların İşlendiği Sistem
Akıllı Kart Bilgi Sistemi	Yemekhane, Araç, Personel ve Öğrenci Giriş-Çıkış Sistemleri
Etkinlik Ders Otomasyonu	Etkinlik Derslerinin Takip ve Yönetimi
Mezun Bilgi Sistemi	Mezun Bilgi Sistemi
Yemekhane Bilgi Sistemi	Online Yemek Satış ve Yemekhane Kartlı Geçiş İşlemleri
Autodesk 2015 Ürünleri	Çeşitli Programlar
Libre Office	Açık Kaynak Kodlu Ofis Programı
RocScience Yazılımları Akademik Lisans	Mühendislik Yazılımı
KOHA (Kütüphane Otomasyon Sistemi)	Kitap kayıt ve kitapların dolaşım işlemleri için kullanılmaktadır.

<b>DSPACE (Açık Arşiv Sistemi)</b>	Kütüphane Üniversitemiz akademik açık arşiv sistemidir
<b>Audesk Recap Pro Bilgisayar Programı Yazılım Lisansı</b>	Tasarım Mühendislik Yazılımı
<b>Realusion Character Creator 4, Realusion İclone 8 Bilgisayar Programı Yazılım Lisansı</b>	Tasarım ve Mühendislik Yazılımı
<b>ZBrush Bilgisayar Programı Yazılım Lisansı</b>	Tasarım, Animasyon ve Mühendislik Yazılımı
<b>Radan Radar Data Analiz ve Yapı Tanımlama Programı Yazılım Lisansı</b>	Mühendislik Yazılımı
<b>Agisoft Metashape Bilgisayar Programı Yazılım Lisansı</b>	Mühendislik Yazılımı

**Tablo 7: Üniversitemiz İnternet Bağlantı Hızları**

<b>Bağlantı Merkezleri</b>	<b>Hızı</b>
Merkez Yerleşke	2500 Mbit
Avanos Güzel Sanatlar Meslek Yüksekokulu	50 Mbit
Gülşehir Sosyal Bilimler Meslek Yüksekokulu	40 Mbit
Hacıbektaş Teknik Bilimler Meslek Yüksekokulu	90 Mbit
Ürgüp Sebahat ve Erol Toksöz Meslek Yüksekokulu	80 Mbit
Kozaklı Meslek Yüksekokulu	20 Mbit
Acıgöl Teknik Bilimler Meslek Yüksekokulu	40 Mbit
Kapadokya Yaşayan Miras Müzesi	40 Mbit
Derinkuyu Emineana ve Yaşar Ertaş Tarım ve Hayvancılık Meslek Yüksekokulu	40 Mbit
Güzel Sanatlar Fakültesi	100 Mbit

Üniversitemiz Tüm Ulaknet (Ulusal Akademik Network) Bağlantıları Üniversitemize ULAKNET tarafından tahsis edilen hız 2500 Mbit dir. Merkez yerleşke ve ana birimlerimiz fiber hatlarla Başkanlığımıza bağlıdır. 2500 Mbitlik hattımıza Hacıbektaş Güzel Sanatlar Yerleşkesinden 100 Mbitlik, Ürgüp 80 Mbitlik, Hacıbektaş Teknik Bilimler Meslek Yüksekokulu yerleşkesinden 90 Mbitlik, Avanos 50 Mbitlik, Gülşehir, Acıgöl, Derinkuyu ve Kapadokya Yaşayan Miras Müzesine 40 Mbitlik, Kozaklı'dan 20 Mbitlik internet bağlantısı mevcuttur.

## Şekil 2: Ağ Topolojisi

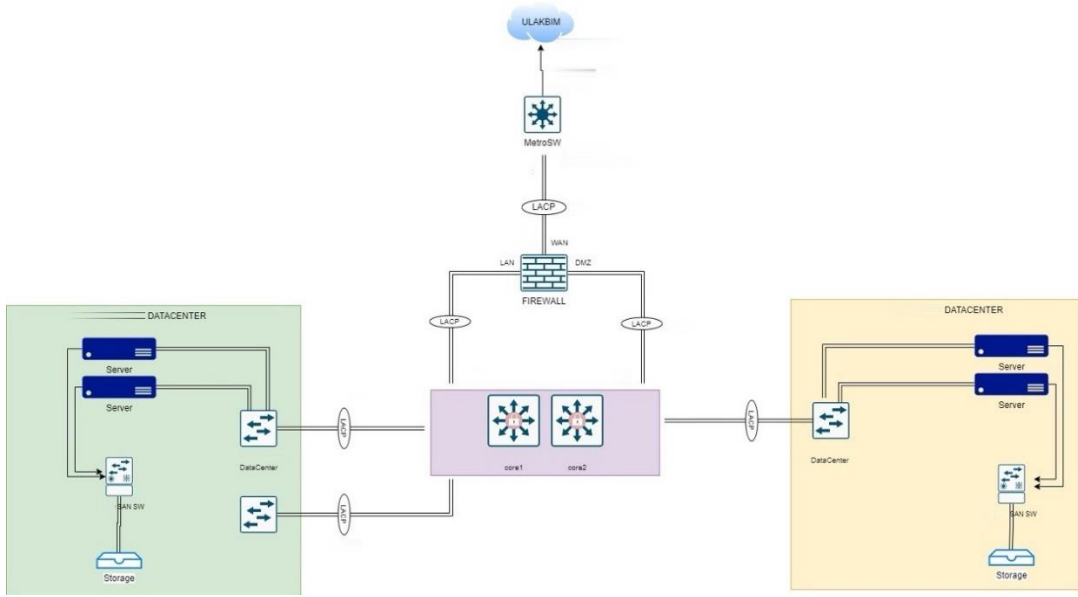

Tablo 8: 2024 Yılı Ağ Trafikçi

	Giriş	Çıkış	Toplam
Ocak	96.57 TB	26.21 TB	122.78 TB
Şubat	59.97 TB	9.67 TB	69.64 TB
Mart	128.08 TB	13.88 TB	141.96 TB
Nisan	88.01 TB	13.21 TB	101.22 TB
Mayıs	120.98 TB	18.76 TB	139.74 TB
Haziran	55.36 TB	12.7 TB	68.06 TB
Temmuz	39.75 TB	7.48 TB	47.23 TB
Ağustos	33.96 TB	6.77 TB	40.73 TB
Eylül	67.73 TB	16.31 TB	84.04 TB
Ekim	139.33 TB	20.22 TB	159.55 TB
Kasım	128.72 TB	17.55 TB	146.27 TB
Aralık	158.94 TB	19.32 TB	178.26 TB
<b>TOPLAM</b>	<b>1.09 PB</b>	<b>182.07 TB</b>	<b>1.27 PB</b>

Tablo 9: Ağ Hizmetinden Yararlanan Kişi Sayısı

Elektronik Posta Sayısı	2.159 Adet (Birim ve Personel)
	62.583 Adet (Öğrenci)
Ağ Uç Sayısı	27.818

Tablo 10: Sunucu ve Web Hizmetlerinden Yararlanan Kişi Sayısı

Üniversitemiz ana web sayfasına ziyaretçi sayısı	713.059
Üniversitemiz ana web sayfasına tekil ziyaretçi sayısı	592.000
Web sitesi sayısı	368



## 4. İNSAN KAYNAKLARI

### 4.1. Akademik Personel

2023 yılı sonunda 746 olan akademik personel sayısı, 2024 yılı sonunda 782'ye ulaşmıştır. 2024 yılına ait unvan bazında akademik personel bilgileri Tablo 11'de gösterilmiştir.

Tablo 11: Unvan Bazında Akademik Personel Bilgileri

Unvan	Sayı
Profesör	80
Doçent	115
Doktor Öğretim Üyesi	239
Öğretim Görevlisi	203
Araştırma Görevlisi	145
TOPLAM	782

Tablo 12: 2024 Yılı Birim Bazında Akademik Personel Bilgileri

BİRİMİ	PROFESÖR	DOÇENT	DR.ÖĞR. ÜYESİ	ÖĞR. GÖR.	ARŞ. GÖR.	TOPLAM
Dış Hekimliği Fakültesi		2	19	1		22
Eğitim Fakültesi	9	25	24	1	25	84
Fen Edebiyat Fakültesi	28	32	71	2	41	174
Güzel Sanatlar Fakültesi	3	3	10	2	7	25
İktisadi ve İdari Bilimler Fakültesi	13	9	28	0	20	70
İlahiyat Fakültesi	7	4	15	5	15	46
Mühendislik-Mimarlık Fakültesi	13	14	33	1	14	75
Turizm Fakültesi	4	13	8	7	7	39
Semra ve Vefa Küçük Sağlık Bilimleri Fakültesi		6	7	2	11	26
Spor Bilimleri Fakültesi	2	3	7	2	3	17
Yabancı Diller Yüksekokul				36		36
Acıgöl Teknik Bilimler Meslek Yüksekokulu		1	1	2		4
Avanos Güzel Sanatlar Meslek Yüksekokulu			2	13		15
Derinkuyu Emineana ve Yaşar Ertaş Tarım ve Hayvancılık Meslek Yüksekokulu				3		3
Gülşehir Sosyal Bilimler Meslek Yüksekokulu			5	21		26

Hacıbektas Teknik Bilimler Meslek Yüksekokulu	1		1	16		18
Kozaklı Meslek Yüksekokulu				13		13
Meslek Yüksekokulu		1	3	25		29
Ürgüp Sebahat ve Erol Toksöz Turizm MYO			1	20		21
Sağlık Hizmetleri Meslek Yüksekokulu		1	1	14		16
Fen Bilimleri Enstitüsü						0
Sosyal Bilimler Enstitüsü						0
Hacıbektas Veli Araş.Uyg.Enst.		1	2		2	5
Turizm Araştırmaları Enstitüsü			1		0	1
Rektörlük				17		17
<b>TOPLAM</b>	<b>80</b>	<b>115</b>	<b>239</b>	<b>203</b>	<b>145</b>	<b>782</b>

**Tablo 13: Akademik Personelin Yaş Gruplarına Göre Dağılımı**

Yaş	21-25	26-30	31-35	36-40	41-50	51- Üzeri
<b>Kişi Sayısı</b>	6	45	107	213	302	109
<b>Toplam Sayıya Oranı</b>	<b>0.80</b>	<b>5.80</b>	<b>13.70</b>	<b>27.20</b>	<b>38.60</b>	<b>13.90</b>

**Tablo 14: Akademik Personel Hizmet Süreleri**

Yıl	1 – 3	4 – 6	7 – 10	11 – 15	16 – 20	21 - Üzeri
<b>Kişi Sayısı</b>	91	54	111	230	114	182
<b>Toplam Sayıya Oranı</b>	<b>11.60</b>	<b>6.90</b>	<b>14.20</b>	<b>29.40</b>	<b>14.60</b>	<b>23.30</b>

**Tablo 15: Yabancı Uyruklu Akademik Personel Sayısı**

Unvan	Geldiği Ülke	Çalıştığı Bölüm	Kişi Sayısı
Doktor Öğretim Üyesi	Moğolistan	Fen Edebiyat Fakültesi	1
	Japonya	Fen Edebiyat Fakültesi	3
	Kazakistan	Fen Edebiyat Fakültesi	2
	Çin Halk Cumhuriyeti	Fen Edebiyat Fakültesi	2
<b>Toplam</b>			<b>8</b>

**Tablo 16: Diğer Üniversitelerde Görevlendirilen Akademik Personel Sayısı**

Unvan	Bağlı Olduğu Bölüm	Görevlendirildiği Üniversite	Kişi Sayısı
<b>Profesör</b>	1-Eğitim Fakültesi 2-Güzel Sanatlar Fakültesi 3-Güzel Sanatlar Fakültesi 4-İlahiyat Fakültesi 5-Güzel Sanatlar Fakültesi 6-Eğitim Fakültesi 7-Güzel Sanatlar Fakültesi 8-Fen Edebiyat Fakültesi 9-Mühendislik Mimarlık Fakültesi 10-Mühendislik Mimarlık Fakültesi 11-Fen Edebiyat Fakültesi	1-Erciyes Eüniversitesi 2-Nuh Naci Yazgan Üniversitesi 3-KTO Karatay Üniversitesi 4-Erciyes Üniversitesi 5-Nuh Naci Yazgan Üniversitesi 6-Erciyes Eüniversitesi 7-Nuh Naci Yazgan Üniversitesi 8-Dostmuhammedov Atitau Üniversitesi 9-Ruhr Üniversitesi 10-Chieti Pescara Üniversitesi 11-Kazakistan Milli Savunma Üniversitesi	11
<b>Doçent</b>	1-Güzel Sanatlar Fakültesi 2-Semra ve Vefa Küçük Sağlık Bilimleri Fakültesi 3-İktisadi ve İdari Bilimler Fakültesi 4-Güzel Sanatlar Fakültesi 5-Fen Edebiyat Fakültesi 6-Eğitim Fakültesi 7-Eğitim Fakültesi	1-Nuh Naci Yazgan Üniversitesi 2-Kırşehir Ahi Evran Üniversitesi 3-Kayseri Üniversitesi 4-Nuh Naci Yazgan Üniversitesi 5-İngiltere Ceambridge Üniversitesi 6-Almanya Ludwisburg Üniversitesi 7-A.B.D Austin Texas Üniversitesi	7
<b>Doktor Öğretim Üyesi</b>	1-Fen Edebiyat Fakültesi 2-Fen Edebiyat Fakültesi 3-Fen Edebiyat Fakültesi 4-Fen Edebiyat Fakültesi 5-Eğitim Fakültesi 6-Mühendislik Mimarlık Fakültesi 7-Fen Edebiyat Fakültesi 8-Fen Edebiyat Fakültesi 9-Spor Bilimler Fakültesi 10-Spor Bilimler Fakültesi 11-Spor Bilimler Fakültesi 12-Fen Edebiyat Fakültesi 13-Eğitim Fakültesi 14-Fen Edebiyat Fakültesi 15-Fen Edebiyat Fakültesi 16-Fen Edebiyat Fakültesi 17-Eğitim Fakültesi	1-İnönü Üniversitesi 2-İnönü Üniversitesi 3-Ankara Üniversitesi 4-Başkent Üniversitesi 5-Cezayir 2 Üniversitesi 6-A.B.D Universty Of Pennsylvuaina 7-İngiltere Oxford University 8-Erciyes Eüniversitesi 9-A.B.D North Carolina Universty 10-A.B.D North Carolina Universty 11-A.B.D North Carolina Universty 12-Ruhr Üniversitesi 13-Kansas Üniversitesi 14-Wesada Üniversitesi 15-Minsk Devlet Dilbilim Üniversitesi 16-Erciyes Üniversitesi 17-Cambridge Üniversitesi	17
<b>Araştırma Görevlisi</b>	1-Mühendislik Mimarlık Fakültesi 2)Mühendislik Mimarlık Fakültesi	1-Gazi Üniversitesi 2-Niğde Ömer Halisdemir Üniversitesi 3-Akdeniz Üniversitesi	28

	3-Semra ve Vefa Küçük Sağlık Bilimleri Fakültesi 4-Fen Edebiyat Fakültesi 5-Fen Edebiyat Fakültesi 6-Fen Edebiyat Fakültesi 7-Fen Edebiyat Fakültesi 8-Güzel Sanatlar Fakültesi 9-İlahiyat Fakültesi 10-Fen Edebiyat Fakültesi 11-Fen Edebiyat Fakültesi 12-İlahiyat Fakültesi 13-Güzel Sanatlar Fakültesi 14-İktisadi ve İdari Bilimler Fakültesi 15-İlahiyat Fakültesi 16-İlahiyat Fakültesi 17-Eğitim Fakültesi 18-Güzel Sanatlar Fakültesi 19-Semra ve Vefa Küçük Sağlık Bilimleri Fakültesi 20-Mühendislik Mimarlık Fakültesi 21-İlahiyat Fakültesi 22-İktisadi ve İdari Bilimler Fakültesi 23-Fen Edebiyat Fakültesi 24-Eğitim Fakültesi 25-Fen Edebiyat Fakültesi 26-Eğitim Fakültesi 27-Fen Edebiyat Fakültesi 28-Fen Edebiyat	4-Orta Doğu Teknik Üniversitesi 5-İzmir Yüksek Teknoloji Üniversitesi 6-Ankara Üniversitesi 7-İstanbul Üniversitesi 8-Gazi Üniversitesi 9-Ankara Üniversitesi 10-Orta Doğu Teknik Üniversitesi 11-Orta Doğu Teknik Üniversitesi 12-Necmettin Erbakan Üniversitesi 13-Kocaeli Üniversitesi 14-Ankara Üniversitesi 15-Bursa Uludağ Üniversitesi 16-İstanbul Üniversitesi 17-Gazi Üniversitesi 18-Anadolu Üniversitesi 19-Hacettepe Üniversitesi 20-Kahramanmaraş Sütçü İmam Üniversitesi 21-Necmettin Erbakan Üniversitesi 22-Ankara Üniversitesi 23-Kazakistan Milli Savunma Üniversitesi 24-Necmettin Erbakan Üniversitesi 25-Stanford Üniversitesi 26-Necmettin Erbakan Üniversitesi 27-Kazakistan Milli Savunma Üniversitesi 28-Cezayir 2 Üniversitesi	
<b>Toplam</b>			<b>63</b>

**Tablo 17: Diğer Üniversitelerden Görevlendirilen Akademik Personel Sayısı**

Unvan	Çalıştığı Bölüm	Geldiği Üniversite	Kişi Sayısı
Profesör	1-Sosyal Bilimler Enstitüsü 2-Sosyal Bilimler Enstitüsü 3-Sosyal Bilimler Enstitüsü	1-İstanbul Medeniyet Üniversitesi 2-Alanya Alaadin Keykubat Üniversitesi 3-İstanbul Medeniyet Üniversitesi	3
Doçent	1-İktisadi ve İdari Bilimler Fakültesi 2-Sosyal Bilimler Enstitüsü 3-Sosyal Bilimler Enstitüsü 4-Sosyal Bilimler Enstitüsü 5-Sosyal Bilimler Enstitüsü 6-Sosyal Bilimler Enstitüsü 7-Sosyal Bilimler Enstitüsü 8-Sosyal Bilimler Enstitüsü	1-Erciyes Üniversitesi 2-Alanya Alaadin Keykubat Üniversitesi 3-Ankara Hacıbayram Veli Üniversitesi 4-Niğde Ömer Halisdemir Üniversitesi 5-Yalova Üniversitesi	13

	9-Sosyal Bilimler Enstitüsü 10-Sosyal Bilimler Enstitüsü 11-Sosyal Bilimler Enstitüsü 12-Sosyal Bilimler Enstitüsü 13-Sosyal Bilimler Enstitüsü	6-Sinop Üniversitesi 7-Ankara Hacıbayram Veli Üniversitesi 8-Yalova Üniversitesi 9-Niğde Halisdemir Üniversitesi 10-Ankara Hacı Bayram Veli Üniversitesi 11-Sinop Üniversitesi 12-Milli Savunma Üniversitesi 13-Niğde Halisdemir Üniversitesi	
Doktor Öğretim Üyesi	1)Sosyal Bilimler Enstitüsü 2)Sosyal Bilimler Enstitüsü 3) Sosyal Bilimler Enstitüsü 4)Sosyal Bilimler Enstitüsü 5)Sosyal Bilimler Enstitüsü	1)İzmir Bakırçay Üniversitesi 2)İzmir Bakırçay Üniversitesi 3)İzmir Bakırçay Üniversitesi 4)Ankara Yıldırım Beyazıt Üniversitesi 5)Ankara Yıldırım Beyazıt Üniversitesi	5
<b>Toplam</b>			<b>21</b>

**Tablo 18: Üniversitemize Atanan Akademik Personel Sayısı**

Unvan	Gelen Kişi Sayısı
Profesör	3
Doçent	0
Doktor Öğretim Üyesi	19
Öğretim Görevlisi	9
Araştırma Görevlisi	20
<b>Toplam</b>	<b>51</b>

**Tablo 19: Üniversitemizden Ayrılan Akademik Personel Sayısı**

Unvan	Ayrıma Nedeni	Sayı
Profesör	Emeklilik	1
Doçent	Naklen Tayin	1
Doktor Öğretim Üyesi	Naklen Tayin	4
	İstifa	4
Öğretim Görevlisi	Naklen Tayin	2
	İstifa	2
Araştırma Görevlisi	İstifa	3
	İlişik Kesme	1
<b>Toplam</b>		<b>18</b>

**Tablo 20: Sözleşmeli Akademik Personel Sayısı**

Unvan	Sayı
Doktor Öğretim Üyesi	1
Öğretim Görevlisi	7
<b>Toplam</b>	<b>8</b>

#### 4.2. İdari Personel

Üniversitemiz bünyesinde 2024 yılı itibariyle 290 idari personel görev yapmaktadır. İdari personelin unvanlarına göre dağılımı Tablo 21’de sunulmuştur.

**Tablo 21: Unvan Bazında İdari Personel Bilgileri**

Unvan	2023	2024
Genel Sekreter	1	1
Genel Sekreter Yardımcısı	1	1
İç Denetçi	2	1
Daire Başkanı	8	8
Döner Sermaye İşletme Müdürü	1	1
Fakülte Sekreteri	10	10
Yüksekokul Sekreteri	10	10
Enstitü Sekreteri	4	4
Şube Müdürü	17	17
Avukat	2	2
Şef	26	25
Sayman	1	1
Sayman(Ş)	0	0
Bilgisayar İşletmeni	87	84
Kütüphaneci	2	1
Programcı	0	0
Memur	14	18
Memur (Ş)	9	9
Sekreter	0	0
Şoför	7	7
Tabip	1	1
Psikolog	1	1
Diyetisyen	1	1
Hemşire	5	5
Sağlık Teknikeri	1	1
Mali Hizmetler Uzmanı	4	3
Mali Hizmetler Uzman Yardımcısı	0	0
Veteriner Hekim	1	1
Mühendis	13	13
Mimar	1	1
Tekniker	16	17
Teknisyen	3	4
Teknisyen (Ş)	4	4
Aşçı	1	1
Hizmetli	12	12
Hizmetli (Ş)	15	15
Koruma ve Güvenlik Görevlisi	10	10
<b>TOPLAM</b>	<b>291</b>	<b>290</b>

**Tablo 22: İdari Personelin Eğitim Durumu**

	İlköğretim	Lise	Ön Lisans	Lisans	Y.L. ve Dokt.
<b>Kişi Sayısı</b>	12	32	57	140	49
<b>Yüzde</b>	4,13	11,03	19,65	48,27	16,89

**Tablo 23: İdari Personel Yaş Gruplarına Göre Dağılımı**

	21-25 Yaş	26-30 Yaş	31-35 Yaş	36-40 Yaş	41-50 Yaş	51-Üzeri
<b>Kişi Sayısı</b>	6	25	31	75	103	50
<b>Yüzde</b>	2,06	8,62	10,68	25,86	35,52	17,25

**Tablo 24: İdari Personel Hizmet Süreleri**

	1 – 3 Yıl	4 – 6 Yıl	7 – 10 Yıl	11 – 15 Yıl	16 – 20 Yıl	21 - Üzeri
<b>Kişi Sayısı</b>	53	23	20	82	41	71
<b>Yüzde</b>	18,27	7,93	6,89	28,28	14,13	7,24

**Tablo 25: İdari Personel Hizmet Sınıfına Göre Dağılımı**

GİH	SHS	THS	AHS	DHS	YHS	TOPLAM
210	10	40	2	-	28	290

**GİH:** Genel İdari Hizmetler **SHS:** Sağlık Hizmetleri Sınıfı **THS:** Teknik Hizmetler Sınıfı **AHS:** Avukatlık Hizmetleri Sınıfı **DHS:** Din Hizmetleri Sınıfı **YHS:** Yardımcı Hizmetler Sınıfı

**Tablo 26: Naklen Atanan İdari Personel Sayısı**

Unvan	Gelen
Bilgisayar İşletmeni	1
Memur	5
Tekniker	2
Teknisyen	1
<b>TOPLAM</b>	<b>9</b>

**Tablo 27: Ayrılan İdari Personel Sayısı**

Unvan	Ayrıma Nedeni	Sayı
Bilgisayar İşletmeni	Nakil	1
	İstifa	1
	Emekli	2
Hemşire	Nakil	1
Tekniker	İstifa	1
	İlişigi Kesilme	1
Memur	İstifa	1
	Nakil	1
Şef	Emekli	1
İç Denetçi	Emekli	1
Mali Hizmetler Uzmanı	Nakil	1
Kütüphaneci	Nakil	1
<b>TOPLAM</b>		<b>13</b>

### 4.3. Diğer Personel

Üniversitemiz bünyesinde 2024 yılı itibariyle 317 sürekli işçi ve sözleşmeli personel (4/B) istihdam edilmiştir. Diğer personelin unvanları ile birlikte sayıları Tablo 28'de sunulmuştur.

**Tablo 28: Diğer Personele İlişkin Bilgiler**

Unvan	Sayı
Sürekli İşçi	257
Sözleşmeli Personel (İdari Destek Görevlisi-4/B)	60
<b>TOPLAM</b>	<b>317</b>

**Tablo 29: Diğer Personelin Yaş Gruplarına Göre Dağılımı**

	21-25 Yaş	26-30 Yaş	31-35 Yaş	36-40 Yaş	41-50 Yaş	51- Üzeri
<b>Kişi Sayısı</b>	10	45	61	82	105	14
<b>Yüzde</b>	<b>3,15</b>	<b>14,20</b>	<b>19,24</b>	<b>25,87</b>	<b>33,12</b>	<b>4,42</b>

**Tablo 30: Diğer Personelin Hizmet Süreleri**

	1 – 3 Yıl	4 – 6 Yıl	7 – 10 Yıl	11 – 15 Yıl	16 – 20 Yıl	21 - Üzeri
<b>Kişi Sayısı</b>	84	13	102	118	-	-
<b>Yüzde</b>	26,50	4,10	32,18	37,22	-	-





## 5. SUNULAN HİZMETLER

### 5.1. Eğitim-Öğretim Hizmetleri

Üniversitemiz eğitim alanında ön-lisans, lisans, lisans-üstü ve sürekli/yaygın eğitim hizmeti sunmaktadır.

#### 5.1.1. Öğrenci Bilgileri

Tablo 31: Yıllar İtibariyle Öğrenci Sayıları

Yıllara Göre Öğrenci Sayıları	
Yıl	Sayı
2013	11.553
2014	15.106
2015	18.006
2016	20.642
2017	21.517
2018	21.385
2019	22.915
2020	22.027
2021	21.469
2022	22.346
2023	23.177
2024	22.118

**Tablo 32: Öğrenci Sayıları**

FAKÜLTELER	Birinci Öğretim			İkinci Öğretim			Uzaktan Eğitim			TOPLAM		
	E	K	T	E	K	T	E	K	T	E	K	T
Diş Hekimliği Fakültesi	107	186	293	-	-	-	-	-	-	107	186	293
Eğitim Fakültesi	634	1680	2314	-	-	-	-	-	-	633	1680	2313
Fen Edebiyat Fakültesi	1322	2359	3681	238	407	645	-	-	-	1560	2766	4326
Güzel Sanatlar Fakültesi	195	391	586	44	28	72	-	-	-	239	419	658
İktisadi ve İdari Bilimler Fakültesi	782	1144	1926	131	118	249	-	-	-	913	1262	2175
İlahiyat Fakültesi	155	416	571	-	-	-	-	-	-	155	416	571
Mühendislik Mimarlık Fakültesi	586	366	952	-	-	-	-	-	-	586	366	952
Turizm Fakültesi	354	484	838	76	94	170	-	-	-	430	578	1008
Spor Bilimleri Fakültesi	202	169	371	-	-	-	-	-	-	202	169	371
Semra ve Vefa Küçük Sağlık Bilimleri Fakültesi	119	407	526	-	-	-	-	-	-	119	407	526
<b>FAKÜLTELER TOPLAMI</b>	<b>4456</b>	<b>7602</b>	<b>12058</b>	<b>489</b>	<b>647</b>	<b>1136</b>				<b>4944</b>	<b>8249</b>	<b>13193</b>
ENSTİTÜLER	E	K	T	E	K	T	E	K	T	E	K	T
Fen Bilimleri Enstitüsü	120	181	301	-	-	-	35	24	59	155	205	360
Hacı Bektaş Veli Araştırma ve Uygulama Enstitüsü	12	15	27	-	-	-	-	-	-	12	15	27
Sosyal Bilimler Enstitüsü	420	437	857	35	14	49	-	-	-	455	451	906
Turizm Araştırmaları Enstitüsü	90	116	206	26	18	44	-	-	-	116	134	250
<b>ENSTİTÜLER TOPLAMI</b>	<b>642</b>	<b>749</b>	<b>1391</b>	<b>61</b>	<b>32</b>	<b>93</b>	<b>35</b>	<b>24</b>	<b>59</b>	<b>738</b>	<b>805</b>	<b>1543</b>
MESLEK YÜKSEKOKULLARI	E	K	T	E	K	T	E	K	T	E	K	T
Acıgöl Teknik Bilimler Meslek Yüksekokulu	15	82	97	0	0	0	0	0	0	15	82	97
Avanos Güzel Sanatlar Meslek Yüksekokulu	197	252	449	2	2	4	0	0	0	199	254	453
Derinkuyu Emineana ve Yaşar Ertaş Tarım ve Hayv. MYO	40	91	131	-	-	-	-	-	-	40	91	131
Gülşehir Sosyal Bilimler Meslek Yüksekokulu	394	618	1012	90	62	152	-	-	-	484	680	1164
Hacıbektaş Teknik Bilimler Meslek Yüksekokulu	383	193	576	-	-	-	-	-	-	383	193	576
Kozaklı Meslek Yüksekokulu	130	451	581	53	138	191	-	-	-	183	589	772
Meslek Yüksekokulu	718	548	1266	134	86	220	-	-	-	852	634	1486
Sağlık Hizmetleri Meslek Yüksekokulu	203	653	856	22	86	108	151	388	539	376	1127	1503
Ürgüp Sebhat ve Erol Toksöz Turizm MYO	464	426	890	172	138	310	-	-	-	636	564	1200
<b>MESLEK YÜKSEKOKULLARI</b>	<b>2544</b>	<b>3314</b>	<b>5858</b>	<b>473</b>	<b>512</b>	<b>985</b>	<b>151</b>	<b>388</b>	<b>539</b>	<b>3168</b>	<b>4214</b>	<b>7382</b>
<b>TOPLAM</b>	<b>7642</b>	<b>11665</b>	<b>19307</b>	<b>1023</b>	<b>1191</b>	<b>2214</b>	<b>186</b>	<b>412</b>	<b>598</b>	<b>8850</b>	<b>13268</b>	<b>22118</b>

**Tablo 33: ÖSYM Tarafından Yerleştirilen ve Kayıt Yaptıran Öğrenci Sayıları**

Birimin Adı	Kontenjan	Sınav Sonucu Yerleşen	Doluluk Oranı (Yaklaşık) %
Fakülteler	2438	2345	%96,18
Meslek Yüksekokulları	2150	1962	%91,25
<b>TOPLAM</b>	<b>4588</b>	<b>4307</b>	<b>%93,87</b>

Tablo 34: Lisansüstü Eğitim Gören Öğrencilerin Bölümler Bazında Dağılımı

	Tezli Yüksek Lisans			Tezsiz Yüksek Lisans			Doktora			TOPLAM		
	E	K	T	E	K	T	E	K	T	E	K	T
<b>Fen Bilimleri Enstitüsü</b>												
Biyoloji	6	11	17	-	-	-	5	3	8	11	14	25
Çevre Mühendisliği	10	3	13	-	-	-	1	-	1	11	3	14
Elektrik-Elektronik Mühendisliği	15	8	23	-	-	-	-	-	-	15	8	23
Fizik	1	-	1	-	-	-	-	-	-	1	-	1
Gıda Mühendisliği	3	10	13	-	-	-	1	2	3	4	12	16
Hemşirelik	13	51	64	-	-	-	-	-	-	13	51	64
İnşaat Mühendisliği	8	4	12	-	-	-	-	-	-	8	4	12
İş Sağlığı ve Güvenliği	-	-	-	35	24	59	-	-	-	35	24	59
Jeoloji Mühendisliği	8	5	13	-	-	-	2	1	3	10	6	16
Kimya Ana	3	2	5	-	-	-	-	-	-	3	2	5
Matematik	13	35	48	-	-	-	6	5	11	19	40	59
Matematik ve Fen Bilimleri Eğitimi	3	19	22	-	-	-	-	-	-	3	19	22
Metalurji - Malzeme Mühendisliği	17	8	25	-	-	-	-	-	-	17	8	25
Moleküler Biyoloji ve Genetik	4	12	16	-	-	-	-	-	-	4	12	16
Nano Bilim ve Nano Teknoloji	1	2	3	-	-	-	-	-	-	1	2	3
<b>Fen Bilimleri Enstitüsü Toplam</b>	<b>105</b>	<b>170</b>	<b>275</b>	<b>35</b>	<b>24</b>	<b>59</b>	<b>15</b>	<b>11</b>	<b>26</b>	<b>155</b>	<b>205</b>	<b>360</b>
<b>Hacı Bektaş Veli Araştırma ve Uygulama Enstitüsü</b>												
Alevi Bektaş İlmi Kaynaklar	4	3	7	-	-	-	-	-	-	4	3	7
Alevi Bektaş Kültürü	7	10	17	-	-	-	1	2	3	8	12	20
<b>Hacı Bektaş Veli Araştırma ve Uygulama Enstitüsü Toplam</b>	<b>11</b>	<b>13</b>	<b>24</b>	<b>0</b>	<b>0</b>	<b>0</b>	<b>1</b>	<b>2</b>	<b>3</b>	<b>12</b>	<b>15</b>	<b>27</b>
<b>Sosyal Bilimler Enstitüsü</b>												
Arkeoloji	14	12	26	-	-	-	-	-	-	14	12	26
Bankacılık ve Finans	6	4	10	-	-	-	-	-	-	6	4	10
Beden Eğitimi ve Spor	27	20	47	-	-	-	-	-	-	27	20	47
Coğrafya	13	6	19	-	-	-	-	-	-	13	6	19
Çağdaş Türk Lehçeleri ve Edeb.	2	6	8	-	-	-	-	-	-	2	6	8
Dış Ticaret	-	-	-	30	10	40	-	-	-	30	10	40
Eğitim Bilimleri	19	23	42	5	3	8	-	-	-	24	26	50
Ekonomi ve Finans	-	-	-	-	-	-	-	-	-	-	-	-
Gastronomi ve Mutfak Sanatları	-	3	3	-	-	-	3	3	6	3	6	9
Görsel İletişim Tasarımı	12	13	25	-	-	-	-	-	-	12	13	25
Güzel Sanatlar Eğitimi	9	4	13	-	-	-	-	-	-	9	4	13

İktisat	25	14	39	-	-	-	6	6	12	31	20	51
İşletme	36	34	70	-	-	-	20	26	46	56	60	116
Kamu Politikası ve İşletmeciliği	8	2	10	-	-	-	-	-	-	8	2	10
Kamu Yönetimi	6	5	11	-	-	-	-	-	-	6	5	11
Kültürel Miras ve Kültür Yönet.	11	4	15	-	-	-	-	-	-	11	4	15
Sağlık Yönetimi	4	7	11	-	-	-	-	-	-	4	7	11
Sanat Tarihi	4	11	15	-	-	-	-	-	-	4	11	15
Sosyoloji	7	18	25	-	-	-	-	-	-	7	18	25
Tarih	30	28	58	-	1	1	10	2	12	40	31	71
Temel Eğitim	2	10	12	-	-	-	-	-	-	2	10	12
Temel İslam Bilimleri	29	18	47	-	-	-	18	3	21	47	21	68
Turizm İşletmeciliği	4	1	5	-	-	-	5	3	8	9	4	13
Turizm Rehberliği	-	-	-	-	-	-	-	-	-	-	-	-
Türk Dili ve Edebiyatı	16	29	45	-	-	-	9	23	32	25	52	77
Türk Halk Bilimi	2	10	12	-	-	-	-	-	-	2	10	12
Türkçe ve Sosyal Bilimler Eğitimi	24	42	66	-	-	-	6	11	17	30	53	83
Uluslararası Güvenlik ve Terörizm	12	7	19	-	-	-	-	-	-	12	7	19
Uluslararası İlişkiler	5	5	10	-	-	-	-	-	-	5	5	10
Yabancı Diller Eğitimi	16	24	40	-	-	-	-	-	-	16	24	40
Sosyal Bilimler Enstitüsü Toplam	343	360	703	35	14	49	77	77	154	455	451	906
Turizm Araştırmaları Enstitüsü												
Gastronomi ve Mutfak Sanatları	23	40	63	-	-	-	23	20	43	46	60	106
İnanç Turizmi	6	5	11	-	-	-	-	-	-	6	5	11
Turizm İşletmeciliği	10	12	22	-	-	-	5	9	14	15	21	36
Turizm Rehberliği	13	21	34	26	20	46	8	9	17	47	50	97
Turizm Araştırmaları Enstitüsü Toplam	52	78	130	26	20	46	36	38	74	114	136	250
<b>GENEL TOPLAM</b>	<b>511</b>	<b>621</b>	<b>1132</b>	<b>96</b>	<b>58</b>	<b>154</b>	<b>129</b>	<b>128</b>	<b>257</b>	<b>736</b>	<b>807</b>	<b>1543</b>

**Tablo 35: Lisans Öğrencilerinin Bölümler Bazında Dağılımı**

Enstitü / Fakülte / Yüksekokul	Program	Toplam Öğrenci Sayısı
<b>Diş Hekimliği Fakültesi</b>	Diş Hekimliği	293
	Beden Eğitimi ve Spor Öğretmenliği	64
<b>Eğitim Fakültesi</b>	Rehberlik ve Psikolojik Danışmanlık	248
	Müzik Öğretmenliği	101
	Özel Eğitim Öğretmenliği	251
	Almanca Öğretmenliği	161
	İngilizce Öğretmenliği	315
	Fen Bilgisi Öğretmenliği	150
	İlköğretim Matematik Öğretmenliği	158
	Okul Öncesi Öğretmenliği	266

	Sınıf Öğretmenliği	179
	Sosyal Bilgiler Öğretmenliği	190
	Türkçe Öğretmenliği	231
<b>Fen Edebiyat Fakültesi</b>	Arkeoloji	136
	Rus Dili ve Edebiyatı	117
	Biyoloji	105
	Coğrafya	273
	Çağdaş Türk Lehçeleri ve Edebiyatları	381
	Çin Dili ve Edebiyatı	124
	Japon Dili ve Edebiyatı	153
	Felsefe	125
	Matematik	264
	Moleküler Biyoloji ve Genetik	319
	Psikoloji	315
	Sanat Tarihi	260
	Sosyoloji	243
	Tarih	537
	Türk Dili ve Edebiyatı	712
	Türk Halk Bilimi	262
	<b>Güzel Sanatlar Fakültesi</b>	Seramik Cam Bölümü
Resim Bölümü		172
Görsel İletişim Tasarımı Bölümü		214
İç Mimarlık Bölümü		96
Sahne Sanatları Bölümü		147
<b>İktisadi ve İdari Bilimler Fakültesi</b>	İktisat	269
	İşletme	272
	Kamu Yönetimi	459
	Uluslararası İlişkiler	465
	Uluslararası İlişkiler (İngilizce)	130
	Uluslararası Ticaret ve Lojistik	323
	Finans ve Bankacılık	257
<b>İlahiyat Fakültesi</b>	İlahiyat	571
<b>Mühendislik Mimarlık Fakültesi</b>	Çevre Mühendisliği	11
	Peyzaj Mimarlığı	220
	Elektrik - Elektronik Mühendisliği	330
	Gıda Mühendisliği	31
	İnşaat Mühendisliği	93
	Bilgisayar Mühendisliği	267
<b>Semra ve Vefa Küçük Sağlık Bilimleri Fakültesi</b>	Hemşirelik	526
<b>Spor Bilimleri Fakültesi</b>	Beden Eğitimi ve Spor Öğretmenliği	107
	Antrenörlük Eğitimi	264
<b>Turizm Fakültesi</b>	Turizm İşletmeciliği	207
	Gastronomi ve Mutfak Sanatları	500
	Turizm Rehberliği	301
<b>TOPLAM</b>		<b>13.194</b>

**Tablo 36: Önlisans Öğrencilerinin Bölümler Bazında Dağılımı**

FAKÜLTE/ENSTİTÜ/YÜKSEKOKUL	PROGRAM	TOPLAM ÖĞRENCİ SAYISI
<b>Acıgöl Teknik Bilimler Meslek Yüksekokulu</b>	Laboratuvar Teknolojisi	97
	Bilgisayar Teknolojisi	4
<b>Avanos Güzel Sanatlar Meslek Yüksekokulu</b>	Organik Tarım	100
	Tıbbi ve Aromatik Bitkiler	71
	Mimari Dekoratif Sanatlar	121
	Elektronik Haberleşme Teknolojisi	3
	Mimari Restorasyon	148
	Özel Güvenlik ve Koruma	6
<b>Derinkuyu Emineana ve Yaşar Ertaş Tar. ve Hayv. MYO</b>	Laborant ve Veteriner Sağlık	131
<b>Gülşehir Sosyal Bilimler Meslek Yüksekokulu</b>	Çağrı Merkezi Hizmetleri	157
	Dış Ticaret	151
	Bankacılık ve Sigortacılık	244
	Özel Güvenlik ve Koruma	194
	İnsan Kaynakları Yönetimi	153
	Lojistik	138
	Yerel Yönetimler	127
<b>Hacıbektaş Teknik Bilimler MYO</b>	Bilgisayar Programcılığı	126
	Elektrik Enerjisi Üretim, İletim ve Dağıtım	107
	Biyomedikal Cihaz Teknolojisi	8
	İnsansız Hava Aracı Teknolojisi ve Operatörlüğü	72
	Mekatronik	101
	Grafik Tasarımı	162
<b>Kozaklı Meslek Yüksekokulu</b>	Sosyal Hizmetler	72
	Fizyoterapi	289
	İş ve Uğraş Terapisi	262
	Sağlık Turizmi İşletmeciliği	149
<b>Meslek Yüksekokulu</b>	Bilgisayar Programcılığı	199
	Büro Yönetimi ve Yönetici Asistanlığı	156
	Alternatif Enerji Kaynakları Teknolojisi	172
	Biyomedikal Cihaz Teknolojisi	144
	Kontrol ve Otomasyon Teknolojisi	109
	Muhasebe ve Vergi Uygulamaları	279
	Halkla İlişkiler ve Tanıtım	158
	Grafik Tasarımı	269
<b>Sağlık Hizmetleri Meslek Yüksekokulu</b>	Çocuk Gelişimi	307
	Yaşlı Bakımı	161
	Tıbbi Dokümantasyon ve Sekreterlik	712
	Tıbbi Tanıtım ve Pazarlama	132
	Sağlık Kurumları İşletmeciliği	191
<b>Ürgüp Sebahat ve Erol Toksöz Turizm MYO</b>	Aşçılık	339
	Turizm ve Otel İşletmeciliği	161

	Kültürel Miras ve Turizm	117
	Turist Rehberliği	463
	Turizm Animasyonu	2
	Turizm ve Seyahat Hizmetleri	118
<b>TOPLAM</b>		<b>7382</b>

**Tablo 37: Yabancı Uyruklu Öğrenci Bilgileri**

Program	Uyruk	K	E	Toplam
Laboratuvar Teknolojisi	SURİYE	1	0	1
Mimari Dekoratif Sanatlar	TÜRKMENİSTAN	0	1	1
Organik Tarım	TÜRKMENİSTAN	0	1	1
Özel Güvenlik ve Koruma	SURİYE	1	0	1
Diş Hekimliği	TÜRKİYE	1	1	2
Diş Hekimliği	IRAK	1	3	4
Diş Hekimliği	İRAN	1	2	3
Diş Hekimliği	SURİYE	1	2	3
Almanca Öğretmenliği	TÜRKİYE	1	0	1
Almanca Öğretmenliği	ALMANYA	2	0	2
Almanca Öğretmenliği	SURİYE	2	0	2
Beden Eğitimi ve Spor Öğretmenliği	AFGANİSTAN	0	1	1
Fen Bilgisi Öğretmenliği	SURİYE	1	0	1
Fen Bilgisi Öğretmenliği	KAZAKİSTAN	1	0	1
İlköğretim Matematik Öğretmenliği	TÜRKİYE	0	1	1
İlköğretim Matematik Öğretmenliği	SURİYE	2	0	2
İlköğretim Matematik Öğretmenliği	TÜRKMENİSTAN	1	0	1
İngilizce Öğretmenliği	TÜRKİYE	3	0	3
İngilizce Öğretmenliği	AZERBAYCAN	1	0	1
İngilizce Öğretmenliği	POLONYA	0	1	1
İngilizce Öğretmenliği	SURİYE	1	0	1
İngilizce Öğretmenliği	TÜRKMENİSTAN	0	1	1
Müzik Öğretmenliği	İRAN	0	2	2
Okul Öncesi Öğretmenliği	TÜRKİYE	3	0	3
Okul Öncesi Öğretmenliği	SURİYE	1	0	1
Özel Eğitim Öğretmenliği	TÜRKİYE	0	1	1
Rehberlik ve Psikolojik Danışmanlık	TÜRKİYE	2	0	2
Rehberlik ve Psikolojik Danışmanlık	AFGANİSTAN	0	1	1
Rehberlik ve Psikolojik Danışmanlık	SURİYE	1	0	1
Rehberlik ve Psikolojik Danışmanlık	IRAK	1	0	1
Rehberlik ve Psikolojik Danışmanlık	TÜRKMENİSTAN	2	0	2
Sınıf Öğretmenliği	TÜRKİYE	1	0	1
Sınıf Öğretmenliği	ALMANYA	2	0	2



Sınıf Öğretmenliği	SURİYE	1	1	2
Sınıf Öğretmenliği	TÜRKMENİSTAN	0	1	1
Türkçe Öğretmenliği	ÖZBEKİSTAN	1	0	1
Türkçe Öğretmenliği	SURİYE	0	1	1
Biyoloji (Doktora)	YEMEN	1	0	1
Biyoloji (Doktora)	AFGANİSTAN	0	1	1
Biyoloji (Yüksek Lisans)	AFGANİSTAN	1	0	1
Biyoloji (Yüksek Lisans)	NİJERYA	1	0	1
Çevre Mühendisliği (Yüksek Lisans)	AZERBAYCAN	0	1	1
Çevre Mühendisliği (Yüksek Lisans)	SOMALİ	0	1	1
Matematik (Doktora)	SURİYE	1	0	1
Matematik (Doktora)	AFGANİSTAN	0	1	1
Matematik (Yüksek Lisans)	AFGANİSTAN	0	1	1
Arkeoloji	SURİYE	2	0	2
Rus Dili ve Edebiyatı	İRAN	1	0	1
Biyoloji	KAZAKİSTAN	4	0	4
Coğrafya	KAZAKİSTAN	1	0	1
Coğrafya	TÜRKMENİSTAN	1	1	2
Çağdaş Türk Lehçeleri ve Edebiyatları	TÜRKİYE	0	1	1
Çağdaş Türk Lehçeleri ve Edebiyatları	KIRGIZİSTAN	1	0	1
Çin Dili ve Edebiyatı	TÜRKİYE	0	1	1
Çin Dili ve Edebiyatı	KAZAKİSTAN	1	0	1
Çin Dili ve Edebiyatı	AFGANİSTAN	1	0	1
Matematik	TÜRKİYE	1	0	1
Matematik	SURİYE	2	0	2
Matematik	TÜRKMENİSTAN	1	0	1
Moleküler Biyoloji ve Genetik	IRAK	1	0	1
Moleküler Biyoloji ve Genetik	İRAN	1	0	1
Psikoloji	ALMANYA	2	0	2
Psikoloji	TÜRKMENİSTAN	2	0	2
Psikoloji	AFGANİSTAN	0	1	1
Sosyoloji	AFGANİSTAN	0	1	1
Sosyoloji	NİJER	0	1	1
Tarih	SURİYE	2	1	3
Tarih	TÜRKMENİSTAN	0	1	1
Türk Dili ve Edebiyatı	AFGANİSTAN	1	2	3
Türk Dili ve Edebiyatı	SURİYE	2	0	2
Türk Halk Bilimi	TÜRKİYE	1	0	1
Türk Halk Bilimi	MOLDOVA	1	0	1
Bankacılık ve Sigortacılık (İ.Ö.)	SURİYE	0	1	1
Lojistik	SURİYE	1	0	1
Görsel İletişim Tasarımı	TÜRKİYE	1	2	3
Görsel İletişim Tasarımı	TÜRKMENİSTAN	0	1	1



<b>Resim</b>	ROMANYA	1	0	1
<b>Bilgisayar Programcılığı</b>	TÜRKİYE	0	1	1
<b>Elektrik Enerjisi Üret. İlet.ve Dağıt.</b>	SURİYE	0	1	1
<b>Finans ve Bankacılık</b>	AFGANİSTAN	1	2	3
<b>Finans ve Bankacılık</b>	EKVATOR GİNESİ	1	0	1
<b>Finans ve Bankacılık</b>	GAMBİYA	1	0	1
<b>Finans ve Bankacılık</b>	ÖZBEKİSTAN	2	0	2
<b>İktisat</b>	TÜRKİYE	0	1	1
<b>İktisat</b>	AFGANİSTAN	1	3	4
<b>İktisat</b>	AZERBAYCAN	0	3	3
<b>İktisat</b>	ETİYOPYA	1	0	1
<b>İktisat</b>	MISIR	0	1	1
<b>İktisat</b>	SOMALİ	1	0	1
<b>İktisat</b>	SUDAN	0	1	1
<b>İktisat</b>	SURİYE	0	3	3
<b>İktisat</b>	TÜRKMENİSTAN	0	1	1
<b>İktisat</b>	EKVATOR GİNESİ	1	0	1
<b>İşletme</b>	TÜRKİYE	0	3	3
<b>İşletme</b>	AFGANİSTAN	0	1	1
<b>İşletme</b>	AZERBAYCAN	0	3	3
<b>İşletme</b>	FİLDİŞİ SAHİLLERİ	0	1	1
<b>İşletme</b>	LİBYA	0	1	1
<b>İşletme</b>	MORİTANYA	0	1	1
<b>İşletme</b>	RUSYA	0	1	1
<b>İşletme</b>	SURİYE	0	2	2
<b>İşletme</b>	TÜRKMENİSTAN	0	1	1
<b>İşletme</b>	BURMA	0	1	1
<b>Kamu Yönetimi</b>	AFGANİSTAN	0	1	1
<b>Kamu Yönetimi</b>	BENİN	1	0	1
<b>Kamu Yönetimi</b>	ETİYOPYA	1	0	1
<b>Kamu Yönetimi</b>	KIRGIZİSTAN	0	1	1
<b>Kamu Yönetimi</b>	LİBYA	0	1	1
<b>Kamu Yönetimi</b>	SOMALİ	1	0	1
<b>Kamu Yönetimi</b>	SUDAN	0	1	1
<b>Kamu Yönetimi</b>	SURİYE	2	1	3
<b>Kamu Yönetimi</b>	TÜRKMENİSTAN	0	1	1
<b>Kamu Yönetimi (İ.Ö.)</b>	AFGANİSTAN	0	1	1
<b>Uluslararası İlişkiler</b>	TÜRKİYE	1	1	2
<b>Uluslararası İlişkiler</b>	AFGANİSTAN	1	5	6
<b>Uluslararası İlişkiler</b>	ALMANYA	1	1	2
<b>Uluslararası İlişkiler</b>	BURMA	1	0	1
<b>Uluslararası İlişkiler</b>	CEZAYİR	2	0	2
<b>Uluslararası İlişkiler</b>	EKVATOR GİNESİ	0	1	1

<b>Uluslararası İlişkiler</b>	KAZAKİSTAN	2	0	2
<b>Uluslararası İlişkiler</b>	KONGO	1	0	1
<b>Uluslararası İlişkiler</b>	LİBYA	1	0	1
<b>Uluslararası İlişkiler</b>	ÖZBEKİSTAN	0	1	1
<b>Uluslararası İlişkiler</b>	RUSYA	1	1	2
<b>Uluslararası İlişkiler</b>	SUDAN	0	1	1
<b>Uluslararası İlişkiler</b>	TÜRKMENİSTAN	4	2	6
<b>Uluslararası İlişkiler</b>	SURİYE	1	0	1
<b>Uluslararası İlişkiler</b>	FİLİPİNLER	0	1	1
<b>Uluslararası İlişkiler</b>	PAKİSTAN	0	1	1
<b>Uluslararası İlişkiler</b>	TAYLAND	0	1	1
<b>Uluslararası İlişkiler (İ.Ö.)</b>	AZERBAYCAN	0	1	1
<b>Uluslararası İlişkiler (İngilizce)</b>	TÜRKİYE	0	1	1
<b>Uluslararası İlişkiler (İngilizce)</b>	AFGANİSTAN	0	1	1
<b>Uluslararası İlişkiler (İngilizce)</b>	TÜRKMENİSTAN	1	0	1
<b>Uluslararası Ticaret ve Lojistik</b>	TÜRKİYE	0	1	1
<b>Uluslararası Ticaret ve Lojistik</b>	AFGANİSTAN	0	2	2
<b>Uluslararası Ticaret ve Lojistik</b>	AZERBAYCAN	0	1	1
<b>Uluslararası Ticaret ve Lojistik</b>	BANGLADEŞ	0	1	1
<b>Uluslararası Ticaret ve Lojistik</b>	BENİN	0	1	1
<b>Uluslararası Ticaret ve Lojistik</b>	HOLLANDA	0	1	1
<b>Uluslararası Ticaret ve Lojistik</b>	KAZAKİSTAN	3	0	3
<b>Uluslararası Ticaret ve Lojistik</b>	MALİ	1	0	1
<b>Uluslararası Ticaret ve Lojistik</b>	MISIR	1	0	1
<b>Uluslararası Ticaret ve Lojistik</b>	ÖZBEKİSTAN	1	1	2
<b>Uluslararası Ticaret ve Lojistik</b>	RUSYA	0	1	1
<b>Uluslararası Ticaret ve Lojistik</b>	SİRBİSTAN	1	0	1
<b>Uluslararası Ticaret ve Lojistik</b>	SURİYE	0	3	3
<b>Uluslararası Ticaret ve Lojistik</b>	YEMEN	0	1	1
<b>İlahiyat</b>	TÜRKİYE	4	0	4
<b>İlahiyat</b>	ENDONEZYA	1	0	1
<b>İlahiyat</b>	AFGANİSTAN	0	1	1
<b>İlahiyat</b>	KIRGIZİSTAN	0	1	1
<b>İlahiyat</b>	MISIR	0	1	1
<b>İlahiyat</b>	ÖZBEKİSTAN	1	0	1
<b>İlahiyat</b>	SURİYE	4	1	5
<b>Fizyoterapi</b>	SURİYE	1	0	1
<b>Bilgisayar Programcılığı</b>	TÜRKİYE	0	2	2
<b>Bilgisayar Programcılığı</b>	AFGANİSTAN	0	2	2
<b>Halkla İlişkiler ve Tanıtım</b>	TÜRKİYE	0	1	1
<b>Bilgisayar Programcılığı</b>	SURİYE	1	1	2
<b>Biyomedikal Cihaz Teknolojisi</b>	SURİYE	0	2	2
<b>Grafik Tasarımı</b>	SURİYE	0	1	1

<b>Muhasebe ve Vergi Uygulamaları</b>	TÜRKİYE	1	0	1
<b>Muhasebe ve Vergi Uygulamaları</b>	SURİYE	1	0	1
<b>Bilgisayar Mühendisliği</b>	TÜRKİYE	1	1	2
<b>Bilgisayar Mühendisliği</b>	AFGANİSTAN	0	4	4
<b>Bilgisayar Mühendisliği</b>	ALMANYA	0	1	1
<b>Bilgisayar Mühendisliği</b>	İRAN	1	0	1
<b>Bilgisayar Mühendisliği</b>	SURİYE	1	1	2
<b>Çevre Mühendisliği</b>	AFGANİSTAN	0	2	2
<b>Çevre Mühendisliği</b>	TÜRKMENİSTAN	0	1	1
<b>Çevre Mühendisliği</b>	IRAK	2	0	2
<b>Elektrik - Elektronik Mühendisliği</b>	TÜRKİYE	0	1	1
<b>Elektrik - Elektronik Mühendisliği</b>	AFGANİSTAN	1	2	3
<b>Elektrik - Elektronik Mühendisliği</b>	ALMANYA	0	2	2
<b>Elektrik - Elektronik Mühendisliği</b>	AZERBAYCAN	0	1	1
<b>Elektrik - Elektronik Mühendisliği</b>	BANGLADEŞ	0	1	1
<b>Elektrik - Elektronik Mühendisliği</b>	BURMA	0	1	1
<b>Elektrik - Elektronik Mühendisliği</b>	SUDAN	0	1	1
<b>Elektrik - Elektronik Mühendisliği</b>	SURİYE	0	9	9
<b>Elektrik - Elektronik Mühendisliği</b>	YEMEN	0	2	2
<b>Gıda Mühendisliği</b>	TÜRKİYE	2	4	6
<b>Gıda Mühendisliği</b>	AZERBAYCAN	0	1	1
<b>Gıda Mühendisliği</b>	FİLİSTİN	1	0	1
<b>Gıda Mühendisliği</b>	SOMALİ	0	1	1
<b>Gıda Mühendisliği</b>	SURİYE	2	4	6
<b>İnşaat Mühendisliği</b>	TÜRKİYE	1	3	4
<b>İnşaat Mühendisliği</b>	AFGANİSTAN	0	3	3
<b>İnşaat Mühendisliği</b>	ROMANYA	0	1	1
<b>İnşaat Mühendisliği</b>	GİNE	1	0	1
<b>İnşaat Mühendisliği</b>	IRAK	0	1	1
<b>İnşaat Mühendisliği</b>	MOZAMBİK	1	1	2
<b>İnşaat Mühendisliği</b>	KAMERUN	1	0	1
<b>İnşaat Mühendisliği</b>	SURİYE	6	6	12
<b>İnşaat Mühendisliği</b>	YEMEN	0	2	2
<b>Peyzaj Mimarlığı</b>	TÜRKİYE	0	1	1
<b>Peyzaj Mimarlığı</b>	SURİYE	2	0	2
<b>Peyzaj Mimarlığı</b>	İRAN	0	1	1
<b>Çocuk Gelişimi</b>	TÜRKİYE	1	1	2
<b>Çocuk Gelişimi</b>	SURİYE	3	0	3
<b>Sağlık Kurumları İşletmeciliği</b>	TÜRKİYE	1	2	3
<b>Sağlık Kurumları İşletmeciliği</b>	SURİYE	0	1	1
<b>Tıbbi Dokümantasyon ve Sekreterlik (UE)</b>	TÜRKİYE	0	1	1
<b>Tıbbi Dokümantasyon ve Sekreterlik</b>	TÜRKİYE	0	1	1

<b>Tıbbi Dokümantasyon ve Sekreterlik</b>	SURİYE	5	0	5
<b>Tıbbi Dokümantasyon ve Sekreterlik</b>	AFGANİSTAN	2	0	2
<b>Yaşlı Bakımı</b>	SURİYE	1	1	2
<b>Yaşlı Bakımı</b>	AFGANİSTAN	1	0	1
<b>Hemşirelik</b>	TÜRKİYE	3	1	4
<b>Hemşirelik</b>	FRANSA	1	0	1
<b>Hemşirelik</b>	AFGANİSTAN	1	1	2
<b>Hemşirelik</b>	HOLLANDA	1	0	1
<b>Hemşirelik</b>	KAZAKİSTAN	0	1	1
<b>Hemşirelik</b>	SURİYE	5	1	6
<b>Hemşirelik</b>	TÜRKMENİSTAN	1	0	1
<b>Arkeoloji</b>	AFGANİSTAN	0	1	1
<b>Bankacılık ve Finans (Yüksek Lisans)</b>	AFGANİSTAN	0	1	1
<b>Bankacılık ve Finans (Yüksek Lisans)</b>	GİNE	0	1	1
<b>Bankacılık ve Finans (Yüksek Lisans)</b>	GÜRCİSTAN	0	1	1
<b>Bankacılık ve Finans (Yüksek Lisans)</b>	KIRGIZİSTAN	1	0	1
<b>Bankacılık ve Finans (Yüksek Lisans)</b>	NİJER	1	0	1
<b>Beden Eğitimi ve Spor (Yüksek Lisans)</b>	AZERBAYCAN	0	1	1
<b>Çağdaş Türk Lehçeleri ve Edeb. (Yüksek Lisans)</b>	AFGANİSTAN	1	1	2
<b>Dış Ticaret (Yüksek Lisans)</b>	SURİYE	1	0	1
<b>Dış Ticaret (Yüksek Lisans)</b>	AFGANİSTAN	3	9	12
<b>Dış Ticaret (Yüksek Lisans)</b>	AZERBAYCAN	0	5	5
<b>Dış Ticaret (Yüksek Lisans)</b>	TÜRKMENİSTAN	0	3	3
<b>İktisat (Yüksek Lisans)</b>	AFGANİSTAN	0	3	3
<b>Görsel İletişim Tasarımı (Yüksek Lisans)</b>	MISIR	1	0	1
<b>İngiliz Dili Eğitimi (Yüksek Lisans)</b>	İRAN	0	1	1
<b>İşletme (Doktora)</b>	AFGANİSTAN	0	1	1
<b>Üretim Yönetimi ve Pazarlama (Doktora)</b>	ÜRDÜN	1	0	1
<b>Kamu Politikası ve İşletmeciliği (Yüksek Lisans)</b>	AFGANİSTAN	0	1	1
<b>Sağlık Yönetimi (Yüksek Lisans)</b>	BOTSVANA	1	0	1
<b>Tarih (Doktora)</b>	AFGANİSTAN	0	1	1
<b>Tarih (Yüksek Lisans)</b>	RUSYA	0	1	1
<b>Tarih (Yüksek Lisans)</b>	ENDONEZYA	0	1	1
<b>Temel İslam Bilimleri (Doktora)</b>	SURİYE	1	0	1
<b>Temel İslam Bilimleri (Yüksek Lisans)</b>	SURİYE	4	4	8
<b>Arapça</b>				
<b>Temel İslam Bilimleri (Yüksek Lisans)</b>	TÜRKMENİSTAN	0	1	1
<b>Türk Dili ve Edebiyatı (Doktora)</b>	AFGANİSTAN	1	0	1
<b>Türk Dili ve Edebiyatı (Doktora)</b>	AZERBAYCAN	1	0	1
<b>Türk Dili ve Edebiyatı (Doktora)</b>	KIRGIZİSTAN	1	0	1
<b>Türk Dili ve Edebiyatı (Yüksek Lisans)</b>	MISIR	2	0	2
<b>Türk Dili ve Edebiyatı (Yüksek Lisans)</b>	IRAK	1	0	1

<b>Türk Halk Bilimi (Yüksek Lisans)</b>	MOLDOVA	1	0	1
<b>Sosyal Bilgiler Eğitimi (Yüksek Lisans)</b>	İRAN	1	0	1
<b>Uluslararası Güv. ve Terörizm (Yüksek Lisans)</b>	KOSOVA	1	0	1
<b>Uluslararası Güv. ve Terörizm (Yüksek Lisans)</b>	BENİN	1	0	1
<b>Uluslararası Güv. ve Terörizm (Yüksek Lisans)</b>	NİJER	0	1	1
<b>Uluslararası İlişkiler (Yüksek Lisans)</b>	BANGLADEŞ	0	1	1
<b>Uluslararası İlişkiler (Yüksek Lisans)</b>	CAD	0	1	1
<b>Uluslararası İlişkiler (Yüksek Lisans)</b>	MOĞOLİSTAN	0	1	1
<b>Uluslararası İlişkiler (Yüksek Lisans)</b>	NİJER	1	0	1
<b>Uluslararası İlişkiler (Yüksek Lisans)</b>	TACİKİSTAN	1	0	1
<b>Uluslararası İlişkiler (Yüksek Lisans)</b>	TÜRKMENİSTAN	0	1	1
<b>Yabancılara Türkçe Öğretimi (Yüksek Lisans)</b>	AFGANİSTAN	2	1	3
<b>Yabancılara Türkçe Öğretimi (Yüksek Lisans)</b>	CEZAYİR	2	0	2
<b>Yabancılara Türkçe Öğretimi (Yüksek Lisans)</b>	MISIR	3	0	3
<b>Yabancılara Türkçe Öğretimi (Yüksek Lisans)</b>	SUDAN	0	1	1
<b>Yabancılara Türkçe Öğretimi (Yüksek Lisans)</b>	LİBYA	1	0	1
<b>Antrenörlük Eğitimi</b>	İRAN	1	1	2
<b>Turizm İşletmeciliği (Yüksek Lisans)</b>	ÖZBEKİSTAN	1	0	1
<b>Turizm İşletmeciliği (Yüksek Lisans)</b>	RUSYA	1	0	1
<b>Turizm Rehberliği</b>	TÜRKMENİSTAN	1	0	1
<b>Gastronomi ve Mutfak Sanatları</b>	TÜRKİYE	2	0	2
<b>Gastronomi ve Mutfak Sanatları</b>	SURİYE	1	0	1
<b>Gastronomi ve Mutfak Sanatları</b>	AZERBAYCAN	0	2	2
<b>Gastronomi ve Mutfak Sanatları</b>	FRANSA	0	1	1
<b>Turizm İşletmeciliği</b>	TÜRKİYE	0	2	2
<b>Turizm İşletmeciliği</b>	AFGANİSTAN	0	1	1
<b>Turizm İşletmeciliği</b>	AZERBAYCAN	0	7	7
<b>Turizm İşletmeciliği</b>	CEZAYİR	0	1	1
<b>Turizm İşletmeciliği</b>	GÜNEY SUDAN	0	1	1
<b>Turizm İşletmeciliği</b>	KAZAKİSTAN	1	1	2
<b>Turizm İşletmeciliği</b>	ÖZBEKİSTAN	1	0	1
<b>Turizm İşletmeciliği</b>	SURİYE	0	3	3
<b>Turizm İşletmeciliği</b>	TÜRKMENİSTAN	3	2	5
<b>Turizm Rehberliği</b>	TÜRKİYE	1	2	3
<b>Turizm Rehberliği</b>	RUSYA	1	0	1
<b>Turizm Rehberliği</b>	AZERBAYCAN	1	2	3
<b>Turizm Rehberliği</b>	ENDONEZYA	1	0	1
<b>Turizm Rehberliği</b>	GANNA	0	1	1
<b>Turizm Rehberliği</b>	İRAN	4	1	5

Turizm Rehberliđi	SURİYE	0	3	3
Turizm Rehberliđi	TÜRKMENİSTAN	3	1	4
Turist Rehberliđi	TÜRKMENİSTAN	1	0	1
Turist Rehberliđi	MOĞOLİSTAN	0	1	1
Turist Rehberliđi	RUSYA	0	1	1
Turist Rehberliđi (İ.Ö )	TÜRKIYE	0	2	2
Turist Rehberliđi (İ.Ö )	RUSYA	0	1	1
Turizm ve Otel İşletmeciliđi	TÜRKIYE	0	1	1
Turizm ve Otel İşletmeciliđi	SURİYE	0	1	1
Turizm ve Otel İşletmeciliđi	AFGANİSTAN	0	1	1
<b>TOPLAM</b>		<b>232</b>	<b>278</b>	<b>510</b>

**Tablo 38: Engelli Öğrenci Sayısı**

PROGRAMIN ADI	I. Öğretim			II. Öğretim			Toplam		Genel Toplam
	E	K	Top.	E	K	Top.	E	K	
Önlisans Programları	3	1	4	1	0	1	4	1	5
Lisans Programları	3	5	8	0	0	0	3	5	8
Lisansüstü Programlar	1	0	1	0	0	0	1	0	1
<b>TOPLAM</b>	<b>7</b>	<b>6</b>	<b>13</b>	<b>1</b>	<b>0</b>	<b>1</b>	<b>8</b>	<b>6</b>	<b>14</b>

E: Engelli Erkek Öğrenci Sayısı K: Engelli Kız Öğrenci Sayısı

**Tablo 39: Üniversitemizde Yatay Geçiş Yapan Öğrenci Sayısı**

FAKÜLTE / ENSTİTÜ / YÜKSEKOKUL	PROGRAM	GELEN	GİDEN
Acıgöl Teknik Bilimler Meslek Yüksekokulu	Laboratuvar Teknolojisi	1	0
Avanos Güzel Sanatlar Meslek Yüksekokulu	Mimari Restorasyon	1	0
	Mimari Dekoratif Sanatlar	1	0
Derinkuyu Emineana ve Yaşar Ertaş Tarım ve Hayvancılık Meslek Yüksekokulu	Laborant ve Veteriner Sağlık	1	0
Diş Hekimliği Fakültesi	Diş Hekimliği	6	1
Eğitim Fakültesi	Almanca Öğretmenliği	2	0
	Beden Eğitimi ve Spor Öğretmenliği	0	0
	Fen Bilgisi Öğretmenliği	7	0
	İlköğretim Matematik Öğretmenliği	7	4
	İngilizce Öğretmenliği	8	8
	Okul Öncesi Öğretmenliği	7	6
	Özel Eğitim Öğretmenliği	3	0

	Rehberlik ve Psikolojik Danışmanlık	10	10
	Müzik Öğretmenliği	0	0
	Sınıf Öğretmenliği	3	6
	Sosyal Bilgiler Öğretmenliği	3	2
	Türkçe Öğretmenliği	2	1
<b>Fen - Edebiyat Fakültesi</b>	Biyoloji	4	1
	Coğrafya	3	0
	Çağdaş Türk Lehçeleri ve Edebiyatları	3	0
	Japon Dili ve Edebiyatı	1	1
	Matematik	4	1
	Moleküler Biyoloji Ve Genetik	3	1
	Psikoloji	9	1
	Rus Dili ve Edebiyatı	2	3
	Sosyoloji	3	1
	Tarih	1	1
	Tarih (İÖ)	1	1
	Türk Dili ve Edebiyatı	4	3
	Türk Dili ve Edebiyatı (İÖ)	2	0
	<b>Gülşehir Sosyal Bilimler Meslek Yüksekokulu</b>	Bankacılık ve Sigortacılık	3
Bankacılık ve Sigortacılık (İÖ)		0	1
Dış Ticaret		2	0
Lojistik		3	0
Yerel Yönetimler		1	0
<b>Güzel Sanatlar Fakültesi</b>	Görsel İletişim Tasarımı	2	8
	İç Mimarlık	0	2
	Müzik	0	1
	Seramik ve Cam	1	0
	Resim	1	5
<b>Hacıbektaş Teknik Bilimler Meslek Yüksekokulu</b>	Elektrik Enerjisi Üretim İletim ve Dağıtım	0	2
	Grafik Tasarımı	1	0
	İnsansız Hava Aracı Teknolojisi ve Oper.	0	1
	Mekatronik	0	1
	Bilgisayar Programcılığı	1	1
<b>İktisadi ve İdari Bilimler Fakültesi</b>	Finans ve Bankacılık	2	0
	İşletme	8	0
	İktisat	8	0
	Kamu Yönetimi	5	0
	Uluslararası İlişkiler	8	1
	Uluslararası İlişkiler (İÖ)	0	0
	Uluslararası İlişkiler (İNG)	0	1
	Uluslararası Ticaret ve Lojistik	3	2
<b>İlahiyat Fakültesi</b>	İlahiyat	1	4
<b>Kozaklı Meslek Yüksekokulu</b>	Fizyoterapi	2	0
	Fizyoterapi (İÖ)	2	2
	İş ve Uğraşı Terapisi	3	0
	İş ve Uğraşı Terapisi (İÖ)	1	0
	Sosyal Hizmetler	0	1
	Sağlık Turizmi İşletmeciliği	0	1

<b>Meslek Yüksekokulu</b>	Alternatif Enerji Kaynakları Teknolojisi	2	0
	Bilgisayar Programcılığı	4	1
	Biyomedikal Cihaz Teknolojisi	1	1
	Büro Yönetimi ve Yönetici Asistanlığı	0	1
	Grafik Tasarımı	1	0
	Grafik Tasarımı (İÖ)	1	1
	Kontrol ve Otomasyon Teknolojisi Programı	1	0
	Halkla İlişkiler ve Tanıtım	2	0
	Muhasebe ve Vergi Uygulamaları	2	0
	Muhasebe ve Vergi Uygulamaları (İÖ)	1	0
<b>Mühendislik Mimarlık Fakültesi</b>	Bilgisayar Mühendisliği	12	2
	Elektrik - Elektronik Mühendisliği	13	0
	İnşaat Mühendisliği	1	0
	Gıda Mühendisliği	1	0
	Peyzaj Mimarlığı	1	4
<b>Sağlık Hizmetleri Meslek Yüksekokulu</b>	Çocuk Gelişimi	5	2
	Çocuk Gelişimi (İÖ)	2	0
	Sağlık Kurumları İşletmeciliği	5	0
	Tıbbi Dokümantasyon ve Sekreterlik	3	1
	Tıbbi Dokümantasyon ve Sekreterlik (UE)	4	0
	Yaşlı Bakımı	4	0
<b>Semra ve Vefa Küçük Sağlık Bilimleri Fakültesi</b>	Hemşirelik	7	6
<b>Spor Bilimleri Fakültesi</b>	Antrenörlük Eğitimi	2	1
	Beden Eğitimi ve Spor Öğretmenliği	2	2
<b>Turizm Fakültesi</b>	Gastronomi ve Mutfak Sanatları	4	3
	Gastronomi ve Mutfak Sanatları (İÖ)	3	0
	Turizm İşletmeciliği	2	0
	Turizm Rehberliği	5	0
<b>Ürgüp Sebahat ve Erol Toksöz Turizm Meslek Yüksekokulu</b>	Aşçılık	1	1
	Turist Rehberliği	4	1
	Turizm ve Otel İşletmeciliği	3	1
	Turizm ve Seyahat Hizmetleri	0	1
<b>TOPLAM</b>		<b>259</b>	<b>115</b>

**Tablo 40: Üniversitemize Dikey Geçiş Yapan Öğrenci Sayısı**

ENSTİTÜ / FAKÜLTE / YÜKSEKOKUL	PROGRAM	ÖĞRENCİ SAYISI
<b>Eğitim Fakültesi</b>	Okul Öncesi Öğretmenliği	2
	Özel Eğitim Öğretmenliği	2
<b>Fen - Edebiyat Fakültesi</b>	Moleküler Biyoloji ve Genetik	5
	Arkeoloji	1



	Biyoloji	3
	Sosyoloji	2
<b>Güzel Sanatlar Fakültesi</b>	İç Mimarlık	5
	Görsel İletişim Tasarımı	3
<b>İktisadi ve İdari Bilimler Fakültesi</b>	Finans ve Bankacılık	4
	İktisat	3
	İşletme	4
	Kamu Yönetimi	3
<b>İlahiyat Fakültesi</b>	Uluslararası Ticaret ve Lojistik	4
	İlahiyat	9
<b>Mühendislik Mimarlık Fakültesi</b>	Bilgisayar Mühendisliği	1
	Elektrik - Elektronik Mühendisliği	3
	Gıda Mühendisliği	1
	İnşaat Mühendisliği	1
	Peyzaj Mimarlığı	3
<b>Semra ve Vefa Küçük Sağlık Bilimleri Fakültesi</b>	Hemşirelik	7
	Gastronomi ve Mutfak Sanatları	5
<b>Turizm Fakültesi</b>	Turizm İşletmeciliği	1
	Turizm Rehberliği	5
<b>TOPLAM</b>		<b>77</b>

**Tablo 41: Üniversiteden Ayrılan Öğrenci Sayısı**

<b>Programın Adı</b>	<b>Kendi İsteği İle Ayrılan</b>	<b>Başarısızlık (Azami Süre vb.)</b>	<b>Yatay Geçiş</b>	<b>Toplam</b>
<b>Diş Hekimliği Fakültesi</b>	2	0	1	3
<b>Eğitim Fakültesi</b>	27	17	37	81
<b>Güzel Sanatlar Fakültesi</b>	22	13	16	51
<b>Fen -Edebiyat Fakültesi</b>	86	327	14	427
<b>İktisadi ve İdari Bilimler Fakültesi</b>	36	142	4	182
<b>İlahiyat Fakültesi</b>	8	0	4	12
<b>Mühendislik Mimarlık Fakültesi</b>	17	17	6	40
<b>Semra ve Vefa Küçük Sağlık Bilimleri Fakültesi</b>	3	20	6	29
<b>Spor Bilimleri Fakültesi</b>	3	0	3	6
<b>Turizm Fakültesi</b>	11	26	3	40
<b>Acıgöl Teknik Bilimler Meslek Yüksekokulu</b>	8	17	0	25
<b>Avanos Güzel Sanatlar Meslek Yüksekokulu</b>	17	58	0	75
<b>Gülşehir Sosyal Bilimler Meslek Yüksekokulu</b>	28	164	1	193
<b>Derinkuyu Emineana ve Yaşar Ertaş Tarım ve Hayvancılık Meslek Yüksekokulu</b>	8	0	0	8
<b>Hacıbektas Teknik Bilimler Meslek Yüksekokulu</b>	24	59	5	88
<b>Kozaklı Meslek Yüksekokulu</b>	23	89	4	116
<b>Meslek Yüksekokulu</b>	38	140	4	182
<b>Ürgüp Sebahat ve Erol Toksöz Meslek Yüksekokulu</b>	28	145	4	177

<b>Sağlık Hizmetleri MYO</b>	23	0	3	26
<b>Fen Bilimleri Enstitüsü</b>	10	75	0	85
<b>Sosyal Bilimler Enstitüsü</b>	45	143	0	188
<b>Turizm Araştırmaları Enstitüsü</b>	6	10	0	16
<b>Hacı Bektaş Veli Araştırma ve Uygulama Enstitüsü</b>	1	16	0	17
<b>GENEL TOPLAM</b>	<b>474</b>	<b>1478</b>	<b>115</b>	<b>2067</b>

**Tablo 42: Mezun Öğrenci Sayısı**

<b>FAKÜLTE/ENSTİTÜ/YÜKSEKOKUL</b>	<b>PROGRAM</b>	<b>MEZUN SAYISI</b>
<b>Eğitim Fakültesi</b>	Beden Eğitimi ve Spor Öğretmenliği	40
	Rehberlik ve Psikolojik Danışmanlık	54
	Fen Bilgisi Öğretmenliği	28
	İlköğretim Matematik Öğretmenliği	36
	Okul Öncesi Öğretmenliği	51
	Özel Eğitim Öğretmenliği	63
	Sınıf Öğretmenliği	40
	Sosyal Bilgiler Öğretmenliği	31
	Türkçe Öğretmenliği	29
	Almanca Öğretmenliği	17
	İngilizce Öğretmenliği	46
<b>Fen Edebiyat Fakültesi</b>	Arkeoloji	11
	Arkeoloji (İÖ)	2
	Biyoloji	1
	Coğrafya	15
	Çağdaş Türk Lehçeleri ve Edebiyatları	5
	Çağdaş Türk Lehçeleri ve Edebiyatları (İÖ)	5
	Japon Dili ve Edebiyatı	14
	Felsefe	6
	Matematik	12
	Moleküler Biyoloji ve Genetik	34
	Sanat Tarihi	22
	Sosyoloji	19
	Tarih	14
	Tarih (İÖ)	15
	Türk Dili ve Edebiyatı	12
	Türk Dili ve Edebiyatı (İÖ)	17
	Türk Halk Bilimi	8
<b>Güzel Sanatlar Fakültesi</b>	Görsel İletişim Tasarımı	12
	İç Mimarlık	0
	Resim	5
	Resim (İÖ)	4
	Müzik	7
	Müzik (İÖ)	4
<b>İktisadi ve İdari Bilimler Fakültesi</b>	Seramik ve Cam	8
	Bankacılık ve Finans	59
	Bankacılık ve Finans (İÖ)	3
	İktisat	32

	İktisat (İÖ)	3
	İşletme	18
	İşletme (İÖ)	5
	Kamu Yönetimi	52
	Kamu Yönetimi (İÖ)	27
	Uluslararası İlişkiler	45
	Uluslararası İlişkiler(İÖ)	12
	Uluslararası İlişkiler (İngilizce)	
	Uluslararası Ticaret ve Lojistik	38
	Uluslararası Ticaret ve Lojistik (İÖ)	2
<b>İlahiyat Fakültesi</b>	İlahiyat	83
<b>Mühendislik Mimarlık Fakültesi</b>	Bilgisayar Mühendisliği	0
	Çevre Mühendisliği	4
	Elektrik-Elektronik Mühendisliği	16
	Gıda Mühendisliği	4
	İnşaat Mühendisliği	39
	Peyzaj Mimarlığı	20
<b>Semra ve Vefa Küçük Sağlık Bilimleri Fakültesi</b>	Hemşirelik	120
<b>Turizm Fakültesi</b>	Gastronomi ve Mutfak Sanatları	33
	Gastronomi ve Mutfak Sanatları(İÖ)	28
	Turizm İşletmeciliği	21
	Turizm İşletmeciliği (İÖ)	1
	Turizm Rehberliği	41
<b>Acıgöl Teknik Bilimler Meslek Yüksekokulu</b>	Laboratuvar Teknolojisi	23
<b>Avanos Güzel Sanatlar Meslek Yüksekokulu</b>	Organik Tarım	7
	Tıbbi ve Aromatik Bitkiler	6
	Mimari Dekoratif Sanatlar	27
	Mimari Restorasyon	46
	Özel Güvenlik ve Koruma	10
	Özel Güvenlik ve Koruma ( İkinci Öğretim )	10
<b>Derinkuyu Emineana ve Yaşar Ertaş Tarım ve Hayvancılık Meslek Yüksekokulu</b>	Laborant ve veteriner Sağlık	19
<b>Gülşehir Sosyal Bilimler Meslek Yüksekokulu</b>	Çağrı Merkezi Hizmetleri	64
	Bankacılık ve Sigortacılık	40
	Bankacılık ve Sigortacılık (İÖ)	19
	Özel Güvenlik ve Koruma	30
	Özel Güvenlik ve Koruma (İÖ)	22
	Dış Ticaret	10
	İnsan Kaynakları Yönetimi	19
	Lojistik	21
	Yerel Yönetimler	18
<b>Hacıbektaş Teknik Bilimler Meslek Yüksekokulu</b>	Bilgisayar Programcılığı	17
	Elektrik Enerjisi Üretim, İletim ve Dağıtım	28
	Mekatronik	30
	Biyomedikal Cihaz Teknolojisi	12
	Biyomedikal Cihaz Teknolojisi(İÖ)	2
	Grafik Tasarımı	35
<b>Kozaklı Meslek Yüksekokulu</b>	Sosyal Hizmetler	16
	Fizyoterapi	46
	Fizyoterapi (İÖ)	43
	İş ve Uğraşı Terapisi	43

	İş ve Uğraş Terapisi (İÖ)	35
	Sağlık Turizmi İşletmeciliği	17
<b>Meslek Yüksekokulu</b>	Bilgisayar Programcılığı	36
	Büro Yönetimi ve Yönetici Asistanlığı	27
	Alternatif Enerji Kaynakları Teknolojisi	7
	Biyomedikal Cihaz Teknolojisi	27
	Kontrol ve Otomasyon Teknolojisi Programı	15
	Muhasebe ve vergi Uygulamaları	36
	Muhasebe ve vergi Uygulamaları (İÖ)	13
	Halkla İlişkiler ve Tanıtım	28
	Grafik Tasarımı	35
	Grafik Tasarımı (İÖ)	30
	<b>Sağlık Hizmetleri Meslek Yüksekokulu</b>	Çocuk Gelişimi
Çocuk Gelişimi (İÖ)		43
Yaşlı Bakımı		44
Tıbbi Dokümantasyon ve Sekreterlik		62
Tıbbi Dokümantasyon ve Sekreterlik (UE)		106
Tıbbi Tanıtım ve Pazarlama		35
Sağlık Kurumları İşletmeciliği		41
<b>Ürgüp Sebahat ve Erol Toksöz Turizm Meslek Yüksekokulu</b>	Aşçılık	67
	Aşçılık (İÖ)	42
	Turizm ve Otel İşletmeciliği	7
	Turizm ve Otel İşletmeciliği	10
	Kültürel Miras ve Turizm	8
	Turist Rehberliği	65
	Turist Rehberliği (İÖ)	39
	Turizm ve Seyahat Hizmetleri	8
<b>Fen Bilimleri Enstitüsü</b>	Biyoloji (Doktora)	2
	Biyoloji (Yüksek Lisans-Tezli)	5
	Çevre Mühendisliği (Yüksek Lisans-Tezli)	3
	Elektrik - Elektronik Mühendisliği (Yüksek Lisans-Tezli)	2
	Fizik (Yüksek Lisans-Tezli)	2
	Gıda Mühendisliği ((Yüksek Lisans-Tezli)	1
	Hemşirelik (Yüksek Lisans-Tezli) (NOHU İle Ortak )	7
	İş Sağlığı ve Güvenliği (Yüksek Lisans-Tezsiz ) (UE)	30
	Jeoloji Mühendisliği(Yüksek Lisans-Tezli)	3
	Kimya (Yüksek Lisans-Tezli)	2
	Matematik (Doktora)	4
	Matematik (Yüksek Lisans-Tezli)	12
	Fen Bilgisi Eğitimi (Yüksek Lisans-Tezli)	1
	Metal. ve Malz. Mühendisliği (Yüksek Lisans-Tezli)	2
	Moleküler Biyoloji ve Genetik(Yüksek Lisans-Tezli)	8
<b>Sosyal Bilimler Enstitüsü</b>	Arkeoloji (Yüksek Lisans-Tezli)	8
	Bankacılık ve Finans (Yüksek Lisans-Tezli)	7

Beden Eğitimi ve Spor (Yüksek Lisans-Tezli)	4
Coğrafya (Yüksek Lisans-Tezli)	3
Çağdaş Türk Leh. ve Edeb. (Yüksek Lisans-Tezli)	5
Dış Ticaret (Yüksek Lisans- Tezsiz) (İÖ)	4
Eğitim Programları ve Öğretim (Yüksek Lisans-Tezli)	80
Gastronomi ve Mutfak Sanatları (Doktora)	5
Gastronomi ve Mutfak Sanatları (Yüksek Lisans-Tezli)	1
Görsel İletişim Tasarımı (Yüksek Lisans-Tezli)	3
İktisat (Doktora)	7
İktisat (Yüksek Lisans-Tezli)	12
İşletme (Doktora)	12
İşletme (Yüksek Lisans-Tezli)	8
İşletme (Yüksek Lisans- Tezsiz) (İÖ)	15
Üretim Yönetimi ve Pazarlama (Doktora)	1
Yönetim ve Organizasyon (Yüksek Lisans-Tezli)	4
Kamu Politikası ve İşletmeciliği (Yüksek Lisans-Tezli)	5
Kült. Miras ve Kültür Yön.(Yüksek Lisans-Tezli)	1
Sağlık Yönetimi (Yüksek Lisans-Tezli)	8
Sağlık Yönetimi(Yüksek Lisans-Tezli)	2
Sanat Tarihi (Yüksek Lisans-Tezli)	3
Sosyal Bilgiler Eğitimi (Doktora)	6
Sosyal Bilgiler Eğitimi (Yüksek Lisans-Tezli)	9
Sosyoloji (Yüksek Lisans-Tezli)	6
Tarih (Doktora)	3
Tarih (Yüksek Lisans-Tezli)	14
Tarih (Yüksek Lisans- Tezsiz) (İÖ)	25
Sınıf Eğitimi(Yüksek Lisans-Tezli)	7
Temel İslam Bilimleri (Doktora)	0
Temel İslam Bilimleri (Yüksek Lisans-Tezli)	8
Turizm İşletmeciliği (Doktora)	11
Türk Dili ve Edebiyatı (Doktora)	0
Türk Dili ve Edebiyatı (Yüksek Lisans-Tezli)	8
Türk Dili ve Edebiyatı (Yüksek Lisans-Tezsiz )(İÖ)	1
Türk Halkbilimi (Yüksek Lisans-Tezli)	4
Türkçe Eğitimi (Yüksek Lisans-Tezli)	3
Uluslararası İlişkiler(Yüksek Lisans-Tezli)	0
Uluslararası Güv. ve Terörizm (Yüksek Lisans-Tezli)	6
Alman Dili Eğitimi(Yüksek Lisans-Tezli)	1
Yabancılara Türkçe Öğretimi (Yüksek Lisans-Tezli)	4
Antrenörlük Eğitimi	46

Hacı Bektaş Veli Araştırma ve Uygulama Enstitüsü	Alevi Bektaşî Kültürü (Yüksek Lisans-Tezli)	3
Turizm Araştırmaları Enstitüsü	Gastronomi ve Mutfak Sanatları (Yüksek Lisans-Tezli)	5
	Turizm Rehberliği (Doktora)	1
	Turizm Rehberliği(Yüksek Lisans-Tezli)	0
	Turizm Rehberliği (Yüksek Lisans-Tezsiz) (İÖ)	0
<b>TOPLAM</b>		<b>3453</b>



### 5.1.2. Erasmus+ Öğrenci ve Akademik Personel Öğrenim Hareketliliği

Üniversitemizin uluslararasılaşma çalışmaları kapsamında 2021-2027 dönemi için Uluslararası İlişkiler Ofisi tarafından Erasmus+ ECHE (Erasmus Charter for Higher Education) başvurusu yapıldı. Avrupa Komisyonu tarafından yapılan değerlendirme sonucunda üniversitemiz 100 tam puan alarak "Erasmus+ Yükseköğretim için Üniversite Beyannamesi" almaya hak kazanmıştır. Bu sayede üniversitemiz 2027 yılına kadar Erasmus+ Programı faaliyetlerinden faydalanabilecektir.

**Tablo 43: Ulusal ve Uluslararası Akademik İş Birliği Anlaşmaları**

Program	Sayısı (Adet)
Erasmus+ Değişim Programı	105
Farabi Değişim Programı	90
Mevlana Değişim Programı	14
İkili İşbirliği Anlaşmaları	20
<b>TOPLAM</b>	<b>229</b>

**Tablo 44: 2024 Yılında İmzalanan Akademik İşbirliği Protokolleri**

Program	Sayısı ( Adet )
Erasmus+	17
<b>TOPLAM</b>	<b>17</b>





## 5.2. Kütüphane Hizmetleri

Üniversitemiz merkez kütüphanesi ile okul kütüphanelerimizde bulunan kaynaklar ve bu hizmetten yararlananlara ilişkin bilgiler aşağıda yer almaktadır.

**Tablo 45: Bilgi Kaynakları**

Bilgi Kaynakları	Sayı
Kitap	85.324
Basılı Dergi	320
E-Kitap (Kütüphanemize ait)	24
E-Kitap (Kullanım hakkı elimizde olan)	63.190
Tez	1.676
DVD / VCD / CD	123
Veri tabanı	35

**Tablo 46: Kütüphane Hizmetlerinden Yararlanan Kişi Sayısı**

Kütüphane Hizmetlerinden Yararlanan Kişi Sayısı	
Kütüphaneden Faydalanan Okuyucu Sayısı	10.282
Ödünç Verilen Materyal Sayısı	9.684



### 5.3. Sağlık ve Sosyal Hizmetler

2024 yılı içerisinde Üniversitemiz tarafından sunulan sağlık hizmetleri Tablo 47’de gösterilmiştir.

**Tablo 47: Sağlık Hizmetleri**

Sunulan Hizmet	Kişi Sayısı
Poliklinik Hizmetleri	1.459
Psikolojik Destek Hizmetleri	7.69
Diğer	1.330

Üniversitemiz yemekhane hizmetinden faydalanan öğrenci, akademik ve idari personel ile diğer kişiler Tablo 48’de gösterilmiştir.

**Tablo 48: Yemek Hizmetleri**

Hizmetten Yararlanan	Kişi Sayısı
Akademik ve İdari Personel	7.132
Öğrenci	62.064
Diğer	7.201



#### 5.4. Kültür ve Sanat Hizmetleri

Tablo 49: Öğrenci Kulüpleri

Kulüplerin Adı	Üye Sayısı
Acil ve Afet Durum Yönetimi Kulübü	150
Akademik Düşünce Eğitim Medeniyet Kulübü	25
Amatör Telsizcilik Kulübü	23
Anadolu Mektebi Okuma Kulübü	-
Animasyon ve Film Atölyesi Kulübü	20
Araştırma Geliştirme Kulübü	20
Atatürkçü Düşünce Kulübü	-
Atıcılık ve Binicilik Kulübü	340
Ben Ötesi Kulübü	780
Bilişim Kulübü	60
Birlik Kulübü	-
Bisiklet Kulübü	20
Cappadocia Erasmus + Community Kulübü	20
Coğrafya Araştırma Kulübü	60
Çin Kültür Kulübü	60
Dağcılık ve Doğa Sporları Kulübü	299
Damla Kulübü	700
Doğal Yaşamı Koruma Kulübü	25
Doğa 4.0 Kulübü	40
Düşünce Tarihi Kulübü	26
Spor Kulübü	-
Eğitim ve Araştırma Kulübü	55
Ekonomi Kulübü	-
Etik Kulübü	62
Fotoğrafçılık Kulübü	-
Gastronomi Kulübü	349
Genç Edebiyatçılar Yeni Kalemler Kulübü	30
Genç Ortam Gençlik Kulübü	-
Genç Yeşilay Kulübü	16
Gıda ve Tarım Kulübü	39
Girişimcilik Kulübü	-
Okçuluk Kulübü	44
Halk Bilimi Kulübü	51
Hayvanları Yaşatma ve Koruma Kulübü	69

IEEE Öğrenci Kulübü	65
İyiliğin Geleceği Kulübü	102
İletişim Kulübü	50
İzci Kulübü	30
Japon Kültür Kulübü	97
Kalite Öğrenci Kulübü	53
Kapadokya İnşaat Kulübü	-
Kapadokya İrfan Kulübü	134
Kapadokya Tasarım Kulübü	25
Kızılay Kulübü	35
Kültür Kulübü	21
Language CommUnity Kulübü	170
Lojistik ve Gelişim Kulübü	14
LöseV Kulübü	-
Matemetik Kulübü	-
Moleküler Biyoloji ve Genetik Kulübü	628
Müzik Kulübü	54
Okuma Kulübü	110
Önce İnsan Kulübü	-
Peyzaj Kulübü	30
Psikoloji Kulübü	100
Sağlıklı Yaşam Kulübü	19
Sahne Sanatları Kulübü	23
Sanat Kulübü	30
Satranç Kulübü	170
Siber Güvenlik Kulübü	36
Sinema Kulübü	-
Sosyal Sorumluluk Kulübü	36
SÛFİ Kulübü	43
Teknoloji Kulübü	183
Tiyatro Kulübü	21
Türk Dünyası Gençlik Kulübü	21
Türkiye İlahiyatlar Kulübü	16
Uluslararası Öğrenciler Birliği Kulübü	37
Üniversiteli Aktif Gençlik Kulübü	25
Yazılım ve İnovasyon Kulübü	624
Yeniler Kulübü	26
<b>TOPLAM</b>	<b>6378</b>

**Tablo 50: Öğrenci Toplulukları**

Topluluğun Adı	Üye Sayısı
Borsa ve Finans Topluluğu	37
Çocuk Gözünden Öğrenci Topluluğu	55
Diş Hekimliği Topluluğu	200
Hemşirelik Öğrencileri Topluluğu	88
Kamu Yönetimi Topluluğu	230
Özel Eğitim Topluluğu	-
PDR Topluluğu	16
Sosyal Bilgiler Eğitimi Topluluğu	53
Sosyal Bilimler Topluluğu	-
Sosyoloji Topluluğu	38
Tarih ve Kültür Topluluğu	55
Turizm Topluluğu	
Türk Dünyası Kültür Topluluğu	48
Uluslararası İlişkiler Topluluğu	165
<b>TOPLAM</b>	<b>985</b>

## 6. YÖNETİM VE İÇ KONTROL SİSTEMİ

Üniversitemiz özel bütçeli idare olarak 5018 sayılı kanuna ekli II sayılı cetvelin “A” bendinde sayılan “Yükseköğretim Kurulu, Üniversiteler ve Yüksek Teknoloji Enstitüleri” içerisinde yer almakta olup, yönetim ve iç kontrol sistemi açısından bu kanuna tabidir. Üniversite olarak 5018 sayılı Kamu Mali Yönetimi ve Kontrol Kanunu ve bu Kanun’a dayanılarak çıkarılan yönetmelik, tebliğ ve diğer mevzuat ile bütçe ilke ve esasları doğrultusunda; kaynaklarımızın etkili, ekonomik ve verimli bir şekilde elde edilmesi ve kullanılması, mali karar ve işlemlerin zamanında ve doğru olarak yürütülmesi, muhasebeleştirilmesi ve raporlanması için yönetim ve iç kontrol sistemi oluşturulmuştur. İç kontrol Uyum Eylem Planı çerçevesinde çalışmalar devam etmekte olup, periyodik olarak raporlamalar sağlanmaktadır.

5018 sayılı Kamu Mali Yönetimi ve Kontrol Kanunu ile bu Kanun’a dayanılarak çıkarılan ve Üniversitemiz Senatosu’nun 13.01.2021 tarih ve 2021.02.07 sayılı Kararı ile kabul edilen Üniversitemiz Ön Mali Kontrol İşlemleri Yönergesi’nde bahsi geçen ilke, iş, işlem ve süreçler ile belirlenen sınırlar dahilinde harcama birimleri ve Strateji Geliştirme Daire Başkanlığı tarafından ön mali kontrol işlemleri yürütülmektedir.

İç Kontrol ve Ön Mali Kontrole İlişkin Usul ve Esasların 6. maddesinin (e) bendine göre hazırlanan Üniversitemiz 2023 yılı İç Kontrol Sistem Değerlendirme Raporu 02.06.2024 tarihli Rektörlük oluru ile onaylanmıştır.

17.05.2024 tarihli yazı ile üniversitemiz birimlerinden Hassas Görev Belirleme Komisyonlarının görevlendirilmesi istenmiş ve hassas görev belirleme çalışmalarına başlanmıştır. 11 Haziran 2024 tarihinde üniversitemiz birimlerine Başkanlığımızca zoom üzerinden bir toplantı düzenlenerek Hassas Görev Belirleme çalışmalarına ilişkin olarak bir eğitim verilmiştir. 17.07.2024 tarihli yazımızla “Hassas Görev Tespit Formu” ve “Hassas Görev Envanteri”nin Üniversitemiz Hassas Görev Belirleme Rehberine ve yazımız ekindeki şablonlara uygun olarak hazırlanarak Üniversitemiz Kalite Doküman Yönetim Sistemine yüklenip imza, onay ve tebliğ işlemlerinin tamamlanması ve biri web sayfalarında yayımlanması gerektiği Üniversitemiz birimlerine bildirilmiştir.





## II- AMAÇ VE HEDEFLER





## A. TEMEL POLİTİKA VE ÖNCELİKLER

- ✓ Hoşgörü ve Adalet
- ✓ Bilimsellik ve Akılcılık
- ✓ Girişimcilik ve Yenilikçilik
- ✓ Hukukun Üstünlüğüne, İnsan Haklarına ve Toplumsal Değerlere Saygı
- ✓ Çevreye Duyarlılık
- ✓ Doğal ve Kültürel Mirasa Bağlılık
- ✓ Kalite Odaklı Katılımcı Yönetim Anlayışı
- ✓ Paydaşlarla İşbirliği ve Dayanışma
- ✓ Topluma Hizmet

## B. NEVŞEHİR HACI BEKTAŞ VELİ ÜNİVERSİTESİ AMAÇ VE HEDEFLERİ

SA1. EĞİTİM ÖĞRETİM FAALİYETLERİNİN KALİTESİNİN SÜREKLİ İYİLEŞTİRİLMESİ	
<b>H1.1. Öğrenciler ve Akademisyenler Tarafından Tercih Edilebilirliğin Artırılması</b>	PG1: Üniversitenin Yükseköğretim Kurumları Sınavı (YKS) ilk yerleştirmede kontenjan doluluk oranı
	PG2: Yabancı uyruklu öğrenci sayısının toplam öğrenci sayısına oranı
	PG3: Yatay ve dikey geçişle programlara gelen öğrenci sayısı
	PG4: Öğrenci memnuniyet oranı
<b>H1.2. Programların Genel Niteliğinin ve Uluslararasılaşma Kapasitesinin Artırılması</b>	PG1: Ulusal ve uluslararası akredite olan program sayısı
	PG2: Yan dal ve çift ana dal program sayısı
	PG3: Üniversitede kalite kültürünü yaygınlaştırma amacıyla düzenlenen faaliyet (eğitim, seminer, toplantı, çalıştay vb.) sayısı
	PG4: Uluslararası ortak diploma veren program sayısı
	PG5: Uluslararası değişim programları ile gelen ve giden öğrenci sayısı
<b>H1.3. Öğrencilerin Kişisel Gelişimine Katkı Sunacak Faaliyetlerin Artırılması</b>	PG1: Öğrencilere yönelik düzenlenen sosyal, kültürel, sanatsal ve sportif etkinlik sayısı
	PG2: Öğrenciler için bağlı oldukları birimler tarafından düzenlenen mesleki gelişimlerine yönelik (uygulama/sektör gezisi, çalıştay vb.) etkinlik sayısı
	PG3: Öğrenci kulüp ve topluluklarına kayıtlı olan öğrenci sayısının toplam öğrenci sayısına oranı
	PG4: Üniversite kütüphanesinden yararlanan öğrenci sayısı
	PG5: Beslenme hizmetinden yararlanan öğrenci sayısı
<b>H1.4. Öğretim Elemanlarının Yetkinliğinin Artırılması</b>	PG1: Sürekli gelişim odaklı etkinliklere (eğiticilerin eğitimi vb.) katılan öğretim elemanı sayısı
	PG2: Uluslararası değişim programları ile gelen ve giden öğretim elemanı sayısı
	PG3: Uluslararası değişim programları haricinde yurt dışı eğitim öğretim faaliyetlerinde bulunan öğretim elemanı sayısı
<b>H1.5. Lisansüstü Eğitimin Niteliğinin Artırılması</b>	PG1: Yeni açılan lisansüstü program sayısı
	PG2: Öğretim üyesi başına düşen lisansüstü öğrenci sayısı
	PG3: Disiplinlerarası lisansüstü program sayısı

**SA2. BİLİMSEL ARAŞTIRMA, YENİLİKÇİLİK VE GİRİŞİMCİLİK KAPASİTESİNİN GELİŞTİRİLMESİ**

<b>H2.1. Ulusal ve Uluslararası Düzeyde Bilimsel Yayın Sayısının ve Niteliğinin Artırılması</b>	PG1: Öğretim üyesi başına SCI, SCI-Exp., SSCI, AHCI, ESCI ve Scopus endekslerinde taranan dergilerdeki yayın sayısı
	PG2: Öğretim üyesi başına üniversite adresli yayınlara SCI, SCI-Exp., SSCI, AHCI, ESCI ve Scopus endekli dergilerde yapılan atıf sayısı
	PG3: Bilimsel/sanatsal etkinliklere (Sempozyum/kongre, konferans, çalıştay, seminer, festival, sergi vb.) katılan öğretim elemanı sayısı
	PG4: Üniversitenin ulusal akademik sıralamada (URAP) devlet üniversiteleri içerisindeki sırası
	PG5: Üniversitenin uluslararası akademik sıralamadaki (CWUR) yeri
<b>H2.2. Üniversitenin Teknoloji Portföyünün Geliştirilmesi ve Ticarileştirilmesi</b>	PG1: Buluş bildirimi yapan akademisyen ve öğrenci sayısı
	PG2: Üniversite adına başvurusu yapılan patent, faydalı model sayısı
	PG3: Üniversitenin taraf olduğu teknoloji lisans anlaşması sayısı
	PG4: Üniversitenin teknoloji lisanslamasından elde ettiği gelir
	PG5: Uluslararası patent başvurusu sayısı
<b>H2.3. Üniversitenin Girişimcilik ve Yenilikçilik Kapasitesinin Artırılması</b>	PG1: Kuluçka programlarına katılan öğrenci ve akademisyen sayısı
	PG2: Teknoparklarda kurulu şirketlerde Ar-Ge personeli olarak görev alan akademisyen ve öğrenci sayısı
	PG3: Teknoparklarda üniversitemiz akademisyenlerinin ortak olarak yer aldığı şirket sayısı
	PG4: Teknoparklarda üniversitemiz akademisyenlerinin ortak olarak yer aldığı şirketlerin toplam ciroları
	PG5: Teknoparklarda üniversitemiz akademisyenlerinin ortak olarak yer aldığı şirketlerin istihdam ettiği personel sayısı
<b>H2.4. Ulusal ve Uluslararası Proje ve Etkinliklerin Sayısının Artırılması</b>	PG1: Bilimsel Araştırma Projeleri kapsamında yürütülen bilimsel araştırma projesi sayısı
	PG2: Ulusal fonlar (Cumhurbaşkanlığı Strateji ve Bütçe Başkanlığı, Sanayi ve Teknoloji Bakanlığı, TÜBİTAK, Kültür ve Turizm Bakanlığı vb.) tarafından desteklenen proje sayısı
	PG3: Uluslararası fonlarla (Avrupa Birliği Erasmus+, Horizon Europe, Creative, IPA, EaSI, Dünya Bankası, Türkiye’de mukim Büyükelçilikler vb.) desteklenen proje sayısı
	PG4: Uluslararası katılımlı ve ikili anlaşmalarla yapılan proje sayısı
	PG5: Ev sahipliği yapılan ulusal ve uluslararası etkinliklerin sayısı
<b>H2.5. Araştırma ve Geliştirme için Gerekli İnsan Kaynağının ve Altyapının Güçlendirilmesi</b>	PG1: Araştırma laboratuvarlarında Ar-Ge, inovasyon ve ürün geliştirme kapsamında sunulan hizmet sayısı
	PG2: BAP tarafından desteklenen güdümlü araştırma projesi sayısı
	PG3: Öğretim elemanları tarafından alınan ulusal ve uluslararası (YÖK, TÜBA, TÜBİTAK ve uluslararası diğer kuruluşlar) bilim, teşvik ve sanat ödülleri sayısı
	PG4: YÖK 100/2000 Projesi doktora bursiyeri ve YÖK-YUDAB bursiyeri sayısı
	PG5: Doktora mezun sayısı

**SA3. BÖLGEYE VE ÜLKEYE YÖNELİK TOPLUMSAL KATKI FAALİYETLERİNİN YAYGINLAŞTIRILMASI**

<b>H3.1. Hayat Boyu Öğrenmeye Katkı Sağlanması</b>	PG1: Sürekli Eğitim Uygulama ve Araştırma Merkezi (NEVSEM) tarafından düzenlenen eğitim programı sayısı
	PG2: Türkçe ve Yabancı Dil Öğretimi Uygulama ve Araştırma Merkezi (TÖMER) tarafından düzenlenen kurs ve sertifika programlarını başarı ile tamamlayanlara yönelik verilen belge/sertifika sayısının, programlara katılanların sayısına oranı(yüzde)
<b>H3.2. Sosyal Sorumluluk Faaliyetlerinin Artırılması</b>	PG1: Üniversite tarafından yürütülen sosyal sorumluluk, dezavantajlı gruplara yönelik sosyal entegrasyon ve kapsayıcılığa ilişkin yapılan faaliyet sayısı
	PG2: Sosyal sorumluluk faaliyeti kapsamında paydaşlarla yapılan iş birliği sayısı
	PG3: Engelsiz üniversite, engelsiz bayrak, engelsiz program nişanı ve engelli dostu ödülü ile sıfır atık, yeşil kampüs ve çevrecilik alanında alınan ödül sayısı

	PG4: Topluma hizmet uygulamaları, öğretmenlik uygulamaları, sosyal proje ve gönüllülük çalışmaları vb. topluma dönük dersleri alan öğrenci sayısı
	PG5: Üniversitenin UI Green Metric dünya sıralamasındaki yeri
<b>H3.3. Bölge Halkı ile Üniversite Arasında Etkileşimin Artırılması</b>	PG1: Merkez kampüs içerisinde halka açık olarak gerçekleştirilen eğitsel, kültürel, sanatsal ve sportif etkinlik sayısı
	PG2: Üniversiteye ait spor tesislerinin tahsis edildiği takım, kulüp vb. sayısı
	PG3: Üniversite dışından kütüphane imkânlarından yararlanan kişi sayısı
	PG4: Nevşehir Hacı Bektaş Veli Üniversitesi Uygulama Oteli (USET Otel) tarafından sunulan konaklama hizmetinden yararlanan kişi sayısı
	PG5: Kapadokya Yaşayan Miras Müzesi ziyaretçi sayısı
<b>H3.4. Bölge Halkına Sağlık Alanında Sunulan Hizmetlerin Geliştirilmesi</b>	PG1: Ağız ve Diş Sağlığı Uygulama ve Araştırma Merkezinin hizmete açılması
	PG2: Üniversitemiz tarafından sunulan ağız ve diş sağlığı hizmetlerinden yararlanan kişi sayısı
	PG3: Sağlıklı ve kaliteli yaşam konusunda gerçekleştirilen faaliyet sayısı
	PG4: Diş Hekimliği Fakültesi Hastanesinin hizmete açılması
<b>H3.5. Mezunlarla Etkileşimin Artırılması</b>	PG1: Mezun takip sistemi içerisindeki mezunların oranı
	PG2: Fakülte/ Enstitü/ Yüksekokul/ Meslek yüksekokulu bazında kurulan mezunlar derneği sayısı
	PG3: Mezunlara yönelik/ mezunlarla iş birliği halinde yapılan faaliyet sayısı

#### SA4. KURUMSAL KAPASİTENİN GÜÇLENDİRİLEREK ÖRGÜTSEL KAYNAKLARIN GELİŞTİRİLMESİ

<b>H4.1. Üniversitenin İnsan Kaynağı Niteliğinin Geliştirilmesi ve Örgütsel Bağlılığının Artırılması</b>	PG1: Ödüllendirilen akademik ve idari personel sayısı
	PG2: Akademik ve idari personele yönelik verilen hizmet içi eğitim sayısı
	PG3: Hizmet içi eğitimlere katılan personel sayısı
	PG4: Öğretim elemanlarının memnuniyet düzeyi
	PG5: İdari personelin memnuniyet düzeyi
<b>H4.2. Üniversite Bilişim Altyapısının Geliştirilmesi</b>	PG1: Üniversitede kullanılan yazılımların birbirine entegre edilme/birbirleriyle haberleşme yüzdesi
	PG2: Merkez kampüs kablosuz erişim bağlantı nokta sayısı
	PG3: Modernize edilen veya satın alınan bilişim ürünleri (bilgisayar, monitör vb.) sayısı (Kümülatif)
	PG4: Bilişim personellerinin mesleki gelişimi için aldıkları sertifika sayısı
	PG5: Gerçekleştirilen siber güvenlik test sayısı
<b>H4.3. Kurumsal Tanınırlığın ve İşbirliklerin Artırılması</b>	PG1: Yapılan tanıtım faaliyet sayısı
	PG2: Kurumsal internet sitelerinin toplam ziyaretçi sayısı
	PG3: Kurumsal sosyal medya hesaplarının takipçi sayısı
	PG4: Geleneksel ve sosyal medyada yer alan kurumsal haber sayısı
	PG5: Birimler tarafından kendi kurumsal internet sitelerinde yapılan haber sayısı

#### SA5. ÜNİVERSİTENİN ROLLERİNİ İHTİSASLAŞMA ALANINDA GELİŞTİREREK BÖLGESEL KALKINMAYA KATKI SUNULMASI

<b>H5.1. İhtisaslaşma Alanında Eğitim-Öğretim Faaliyetlerinin Geliştirilmesi</b>	PG1: İhtisaslaşma alanına yönelik program sayısı
	PG2: İhtisaslaşma alanıyla ilgili verilen ders sayısı
	PG3: İhtisaslaşma alanına yönelik görev alan öğretim elemanı sayısı
	PG4: İhtisaslaşma alanında düzenlenen kurs/seminer/eğitim sayısı
	PG1: İhtisaslaşma alanında SCI, SCI-Exp., SSCI, AHCI ve alan endekslerinde taranan dergilerdeki yayın sayısı
	PG2: İhtisaslaşma alanında yürütülen lisansüstü tez sayısı
	PG3: İhtisaslaşma alanına yönelik yürütülen BAP destekli proje sayısı

<b>H5.2. İhtisaslaşma Alanında Bilimsel Araştırma ve Proje Kapasitesinin Artırılması</b>	PG4: İhtisaslaşma alanına ilişkin ulusal ve uluslararası dış kaynaklı proje sayısı
	PG5: İhtisaslaşma alanında düzenlenen çalıştay, konferans, sempozyum, kurs, seminer ve eğitim sayısı
<b>H5.3. İhtisaslaşma Alanında Ulusal ve Bölgesel Yenilik Sistemi Aktörleriyle Faaliyetlerin Artırılması</b>	PG1: İhtisaslaşma alanında kamu sektörü ve özel sektör ile yürütülen ortak proje sayısı
	PG2: İhtisaslaşma alanında Sivil Tolum Kuruluşları (STK) ve destek veren kuruluşlarla yürütülen ortak proje sayısı
	PG3: İhtisaslaşma alanına yönelik imzalanan protokol sayısı (Kümülatif)
	PG4: İhtisaslaşma alanında sözleşmeye bağlanan iş / danışmanlık sayısı



### **III- FAALİYETLERE İLİŞKİN BİLGİ VE DEĞERLENDİRMELER**



## A. MALİ BİLGİLER

### 1. Bütçe Uygulama Sonuçları

#### 1.1. Bütçe Ödeneği ve Giderler

2024 Yılı Başlangıç Ödeneğimiz 1.367.417.000,00 ₺ olup, yıl içerisinde yapılan ekleme ve aktarma işlemleri sonucunda toplam 202.763.364,65 ₺ daha büyüme göstererek toplam ödeneğimiz 1.570.180.364,65 ₺ olarak gerçekleşmiştir. Toplam ödeneğimizin 1.470.632.534,39 ₺'si harcanmıştır.

Harcamaların ekonomik düzeydeki dağılımına baktığımızda; 998.360.100,97 ₺'si Personel Giderleri (%67,89), 121.856.301,89 ₺'si SGK Devlet Primi Giderleri (%8,29), 78.090.691,84 ₺'si Mal ve Hizmet Alım Giderleri (% 5,31), 29.105.175,38 ₺'si Cari Transferler (%1,98) ve 243.220.264,31 ₺'si Sermaye Giderleri (%16,54) olarak gerçekleştiği görülmektedir.

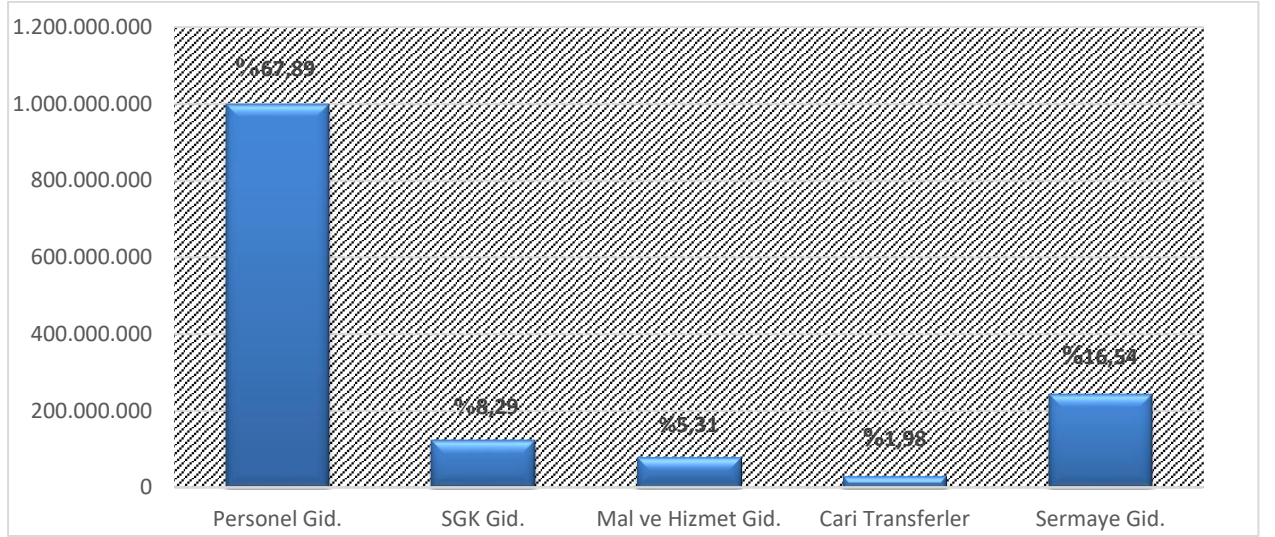

Şekil 3: 2024 Yılı Ödenek Dağılımı (Ekonomik I. Düzey)

Tablo 51: 2024 Yılı Giderleri Ekonomik Sınıflandırma

	KBÖ (₺)	Toplam Ödenek (₺)	Harcama (₺)
Personel Giderleri	907.876.000,00	1.026.538.854,65	998.360.100,97
SGK Devlet Primi Giderleri	108.352.000,00	124.596.000,00	121.856.301,89
Mal ve Hizmet Alım Giderleri	109.133.000,00	117.025.700,00	78.090.691,84
Cari Transferler	22.054.000,00	36.518.010,00	29.105.175,38
Sermaye Giderleri	220.002.000,00	265.501.800,00	243.220.264,31
<b>TOPLAM</b>	<b>1.367.417.000,00</b>	<b>1.570.180.364,65</b>	<b>1.470.632.534,39</b>

**Tablo 52: 2024 Yılı Giderleri Program ve Ekonomik Sınıflandırma**

Gider Türü	KBÖ (₺)	Toplam Ödenek (₺)	Toplam Harcama (₺)
Araştırma, Geliştirme ve Yenilik	21.235.000,00	21.235.000,00	21.017.000,00
Tedavi Edici Sağlık	125.638.000,00	192.823.010,00	164.927.969,79
Yükseköğretim	1.031.383.000,00	1.165.582.454,65	1.112.617.093,87
Yönetim ve Destek Programı	189.161.000,00	190.539.900,00	172.070.470,73
<b>TOPLAM</b>	<b>1.367.417.000,00</b>	<b>1.570.180.364,65</b>	<b>1.470.632.534,39</b>

2024 yılı giderlerinde Program ve Ekonomik sınıflandırma bazında en büyük payı 1.112.617.093,87 ₺ ile Yükseköğretim giderleri almaktadır.

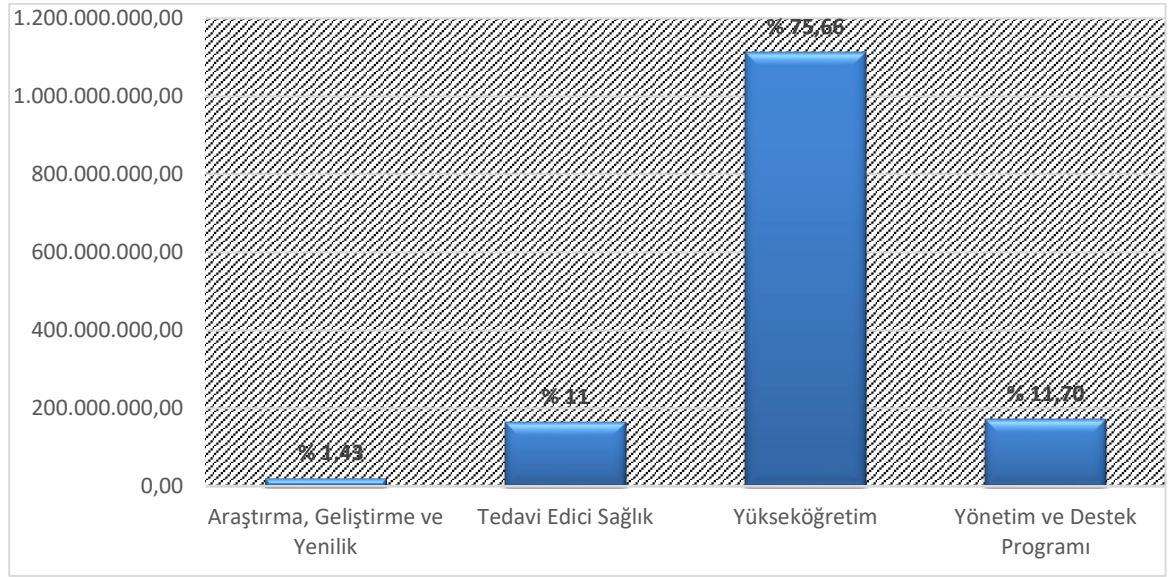

**Şekil 4: 2024 Yılı Program ve Ekonomik Sınıflandırma Düzeyinde Gider Dağılımı**

Mal ve hizmet alımlarında maliyet artışlarının olması, personel sayısı ve malzeme ihtiyaçlarındaki artışlar bütçe hedef ve gerçekleştirmeleri arasında sapmaların olmasına neden olmuştur.



## 1.2. 2024 Yılı Gelirleri

Tablo 53: 2024 Yılı Gelirleri

GELİR TÜRÜ	TUTAR (₺)
03.1.1.01-Şartname, Basılı Evrak, Form Satış Gelirleri	129.524,50
03.1.1.02-Kitap, Yayın vb. Satış Gelirleri	13.379,00
03.1.2.03-Avukatlık Vekalet Ücreti Gelirleri	21.498,63
03.1.2.04-Kurs, Toplantı, Seminer, Eğitim vb. Faaliyet Gelirleri	116.200,00
03.1.2.05-Danışmalık/Bilgilendirme Gelirleri	-
03.1.2.10-Sportif Faaliyet Gelirleri	-
03.1.2.29-Birinci Öğretimden Elde Edilen Gelirler	5.072.563,14
03.1.2.30-Sınav,Kayıt ve bunlara ilişkin Diğer Hizmet Gelirleri	7.300,00
03.1.2.31-İkinci Öğretimden Elde Edilen Gelirler	3.785.853,56
03.1.2.32-Yaz Okulu Gelirleri	-
03.1.2.33-Tezsiz Yüksek Lisans Gelirleri	2.255.868,00
03.1.2.34-Tezli Yüksek Lisans Gelirleri	640.967,00
03.1.2.35-Doktora Gelirleri	211.022,50
03.1.2.36-Sosyal Tesis İşletme Gelirleri	4.016.901,84
03.1.2.37-Kantin Kafeterya İşletme Gelirleri	-
03.1.2.45-Uzaktan Öğretimden Elde Edilen Gelirler	1.712.586,50
03.1.2.46-Uzaktan Öğretim Materyal Gelirleri	1.664,50
03.1.2.53-Eğitim Hizmetlerine İlişkin Gelirler	125.941,66
03.1.2.55-Kültürel Hizmetlere İlişkin Gelirler	138.230,00
03.1.2.69-Yükseköğretim Kurumları Öğrenci Yemek Hizmeti Gelirleri	7.897.273,00
03.1.2.98-667 Sayılı KHK Kapsamında Tahsil Edilen Eğitim Öğretim Ücretleri	-
03.1.2.99-Diğer Hizmet Gelirleri	-
03.6.1.01-Lojman Kira Gelirleri	819.142,50
03.6.1.02-Ecrimisil Gelirleri	-
03.6.1.03-Sosyal Tesis Kira Gelirleri	-
03.6.1.04-Spor Tesisi Kira Gelirleri	-
03.6.1.99-Diğer Taşınmaz Kira Gelirleri	2.231.817,10
03.6.2.01-	6.000,00
04.2.1.01-Hazine Yardımı (Cari)	1.250.584.200,00
04.2.2.01-Hazine Yardımı (Sermaye)	235.768.800,00
04.4.1.01-Kurumlardan Alınan Bağış ve Yardımlar	-
04.4.1.02-Kişilerden Alınan Bağış ve Yardımlar	25.150,00
04.4.1.03-Kurumlardan Alınan Bağış ve Yardımlar	40.000,00
04.4.1.04-Kişilerden Alınan Şartlı Bağış ve Yardımlar	-
04.4.2.03-Kurumlardan Alınan Şartlı Bağış ve Yardımlar	20.000,00
04.5.1.10-YÖK Öğretim Üyesi Yetiştirme Programı Destekleri	-
04.5.1.13-YÖK Burs Destekleri	279.000,00
04.5.1.15-YÖK Yurtdışı Yabancı Dil Burs Destekleri	-
04.5.1.16-Hizmet İhracatı Kapsamında Sağlanan Destekler	-
05.1.9.01-Kişilerden Alacaklar Faizleri	3.310,53
05.1.9.03-Mevduat Faizleri	2,92
05.1.9.99-Diğer Faizler	143.352,24
05.2.6.16-Araştırma Projeleri Gelirleri Payı	228.094,41
05.3.2.99-Diğer İdari Para Cezaları	159,93
05.9.1.01-İrat Kaydedilecek Nakdi Teminatlar	12.450,00
05.9.1.03-İrat Kaydedilecek Teminat Mektupları	58.944,42

05.9.1.06-Kişilerden Alacaklar	799.325,21
05.9.1.19-Öğrenci Katkı Payı Telafi Gelirleri	17.433.308,00
05.9.1.99-Yukarıda Tanımlanmayan Diğer Çeşitli Gelirler	4.459.145,35
06.1.9.99-Yukarıda Tanımlanmayan Diğer Çeşitli Gelirler	5.304.454,42
<b>TOPLAM</b>	<b>1.544.363.430,86</b>

**Tablo 54: Döner Sermaye Gelirleri**

2023 ve 2024 Yılı Döner Sermaye Gelirleri			
Döner Sermaye Gelirleri	2023	2024	Artış Oranı (%)
	907.877,30 ₺	6.202.159,79 ₺	% 583

**Tablo 55: 2024 Yılında Gerçekleştirilen İhaleler**

İhale Türü	Açık İhale Usulü		Pazarlık Usulü	
	İhale Sayısı	İhale Tutarı (₺)	İhale Sayısı	İhale Tutarı (₺)
Mal Alımı	7	28.160.453,10	1	1.196.376,00
Hizmet Alımı	-	-	-	-
Yapım İşi	2	17.380.000,00	-	-
<b>TOPLAM</b>	<b>9</b>	<b>45.540.453,10</b>	<b>-</b>	<b>-</b>

## 2. Temel Mali Tablolara İlişkin Açıklamalar

Tablo 56: 2024 Yılı Bilançosu

<b>B İ L A N Ç O</b>									
Kamu İdaresi Kodu		474			Yıl:2024				
Kamu İdaresi Adı		NEVŞEHİR HACI BEKTAŞ VELİ ÜNİVERSİTESİ							
AKTİF HESAPLAR		2022 YILI	2023 YILI	2024 YILI	PASİF HESAPLAR				
1	DÖNEN VARLIKLAR	55.955.643,56	111.378.967,73	204.681.188,62	3	KISA VADELİ YABANCI KAYNAKLAR	6.976.680,01	10.833.511,51	17.446.145,91
10	HAZİR DEĞERLER	4.263.039,45	7.366.546,04	10.043.601,09	32	FAALİYET BORÇLARI	2.630.889,70	3.613.706,73	8.089.465,97
100	KASA HESABI	161,35	0,00	0,00	320	BÜTÇE EMANETLERİ HESABI	2.630.889,70	3.613.706,73	8.089.465,97
102	BANKA HESABI	525.241,96	519.948,86	1.423.261,82	33	EMANET YABANCI KAYNAKLAR	227.069,59	579.785,45	181.131,31
104	PROJE ÖZEL HESABI	3.737.636,14	6.299.182,18	7.816.409,27	330	ALINAN DEPOZİTO VE TEMİNATLAR HESABI	25.763,64	26.376,64	86.883,64
109	BANKA KREDİ KARTLARINDAN ALACAKLAR HESABI	0,00	547.415,00	803.930,00	333	EMANETLER HESABI	201.305,95	553.408,81	94.247,67
12	FAALİYET ALACAKLARI	21.504.876,47	61.122.743,68	52.973.086,68	36	ÖDENECEK DİĞER YÜKÜMLÜLÜKLER	4.118.720,72	6.640.019,33	9.175.528,63
120	GELİRLERDEN ALACAKLAR HESABI	21.116.953,58	59.486.772,97	51.700.039,50	360	ÖDENECEK VERGİ VE FONLAR HESABI	2.913.721,83	5.110.424,99	8.313.176,87
121	GELİRLERDEN TAKIPLI ALACAKLAR HESABI	387.922,89	1.635.970,71	1.273.047,18	361	ÖDENECEK SOSYAL GÜVENLİK KESİNTİLERİ HESABI	1.116.729,70	1.369.440,90	719.028,72
13	KURUM ALACAKLARI	15.063.329,29	10.922.970,61	87.697.498,08	362	FONLAR VEYA DİĞER KAMU İDARELERİ ADINA YAPILAN TAHSİLAT HESABI	88.269,19	96.168,37	79.337,97
135	TEK HAZİRNE KURUMLAR HESABINDAN ALACAKLAR HESABI	15.063.329,29	10.922.970,61	87.697.498,08	368	VADESİ GEÇMİŞ, ERTELENMİŞ VEYA TAKSİTLENDİRİLMİŞ VERGİ VE DİĞER YÜKÜMLÜLÜKLER HESABI	0,00	63.985,07	63.985,07
14	DİĞER ALACAKLAR	267.135,45	179.401,13	2.979.370,68	37	BORÇ VE GİDER KARŞILIKLARI	0,00	0,00	0,00
140	KİŞİLERDEN ALACAKLAR HESABI	267.135,45	179.401,13	2.979.370,68	38	GELECEK AYLARA AİT GELİRLER VE GİDER TAHAKKUKLARI	0,00	0,00	20,00
15	STOKLAR	5.267.285,73	11.694.880,20	12.720.307,53	380	GELECEK AYLARA AİT GELİRLER HESABI	0,00	0,00	20,00
150	İLK MADDE VE MALZEME HESABI	5.267.285,73	11.694.880,20	12.720.307,53	4	UZUN VADELİ YABANCI KAYNAKLAR	57.768.565,97	57.812.412,08	56.288.510,63
16	ÖN ÖDEMELER	9.589.977,17	20.092.426,07	38.267.324,56	43	DİĞER BORÇLAR	726.511,78	2.657.257,66	2.524.676,34
162	BÜTÇE DIŞI AVANS VE KREDİLER HESABI	9.589.977,17	20.092.426,07	38.267.324,56	430	ALINAN DEPOZİTO VE TEMİNATLAR HESABI	726.511,78	2.657.257,66	2.524.676,34
2	DURAN VARLIKLAR	250.354.270,92	4.591.256.596,33	6.003.283.477,92	47	BORÇ VE GİDER KARŞILIKLARI	57.042.054,19	55.155.154,42	53.763.834,29
22	FAALİYET ALACAKLARI	173.155,88	829.967,17	909.514,07	472	KIDEM TAZMİNATI KARŞILIGI HESABI	57.042.054,19	55.155.154,42	53.763.834,29
220	GELİRLERDEN ALACAKLAR HESABI	1.452,00	1.452,00	1.452,00	5	ÖZ KAYNAKLAR	241.564.668,50	4.633.989.640,47	6.134.230.010,00
226	VERİLEN DEPOZİTO VE TEMİNATLAR HESABI	171.703,88	828.515,17	908.062,07	50	NET DEĞER	274.109.434,37	486.158.750,07	456.363.906,08
24	MALİ DURAN VARLIKLAR	1.600.000,00	800.000,00	800.000,00	500	NET DEĞER HESABI	274.109.434,37	486.158.750,07	456.363.906,08
241	MAL VE HİZMET ÜRETEN KURULUŞLARA YATIRILAN SERMAYELER HESABI	1.400.000,00	600.000,00	600.000,00	51	DEĞER HAREKETLERİ	241.819,45	-38.501,89	63.184,17
242	DÖNER SERMAYELİ KURULUŞLARA YATIRILAN SERMAYELER HESABI	200.000,00	200.000,00	200.000,00	519	DEĞER HAREKETLERİ SONUÇ HESABI	241.819,45	-38.501,89	63.184,17
25	MADDİ DURAN VARLIKLAR	248.581.115,04	4.589.626.629,16	6.001.573.963,85	57	GEÇMİŞ YILLAR OLUMLU FAALİYET SONUÇLARI	622.016.852,15	4.970.662.465,71	5.650.725.519,61
250	ARAZI VE ARSALAR HESABI	18.404.213,01	2.156.830.247,58	2.758.950.221,10	570	GEÇMİŞ YILLAR OLUMLU FAALİYET SONUÇLARI HESABI	622.016.852,15	4.970.662.465,71	5.650.725.519,61
251	YERALTI VE YERÜSTÜ DÜZENLERİ HESABI	39.140.166,12	367.661.203,47	470.841.920,45	58	GEÇMİŞ YILLAR OLUMSUZ FAALİYET SONUÇLARI	-649.667.865,10	-891.209.650,80	-1.474.231.863,02
252	BİNALAR HESABI	251.083.018,74	2.655.498.599,97	3.401.370.964,39	580	GEÇMİŞ YILLAR OLUMSUZ FAALİYET SONUÇLARI HESABI (-)	-649.667.865,10	-891.209.650,80	-1.474.231.863,02
253	TESİS, MAKİNE VE CİHAZLAR HESABI	28.007.835,88	63.095.146,14	87.453.137,36	59	DONEM FAALİYET SONUÇLARI	-5.135.572,37	68.416.577,38	1.501.309.263,16
254	TAŞITLAR HESABI	2.763.777,10	8.217.643,84	10.454.701,46	590	DONEM OLUMLU FAALİYET SONUCU HESABI	0,00	68.416.577,38	1.501.309.263,16

**B İ L A N Ç O**

Kamu İdaresi Kodu		474			Yıl:2024		
Kamu İdaresi Adı		NEVŞEHİR HACI BEKTAŞ VELİ ÜNİVERSİTESİ					
AKTİF HESAPLAR				PASİF HESAPLAR			
	2022 YILI	2023 YILI	2024 YILI		2022 YILI	2023 YILI	2024 YILI
255 DEMİRBAŞLAR HESABI	51.076.303,92	87.232.451,56	108.653.523,16	591 DÖNEM OLUMSUZ FAALİYET SONUCU HESABI (-)	-5.135.572,37	0,00	0,00
257 BİRİKİMİŞ AMORTİSMANLAR VE DEĞER DÜŞÜKLÜĞÜ KARŞILIGI HESABI (-)	-149.474.715,97	-890.377.048,35	-1.237.693.621,77				
258 YAPILMAKTA OLAN YATIRIMLAR HESABI	7.580.516,24	141.468.384,95	401.543.117,70				
26 MADDİ OLMAYAN DURAN VARLIKLAR	0,00	0,00	0,00				
260 HAKLAR HESABI	9.021.059,13	13.400.339,19	18.836.232,60				
268 BİRİKİMİŞ AMORTİSMANLAR VE DEĞER DÜŞÜKLÜĞÜ KARŞILIGI HESABI (-)	-9.021.059,13	-13.400.339,19	-18.836.232,60				
29 DİĞER DURAN VARLIKLAR	0,00	0,00	0,00				
294 ELDEN ÇIKARILACAK STOKLAR VE MADDİ DURAN VARLIKLAR HESABI	768.915,38	949.033,36	41.709,97				
299 BİRİKİMİŞ AMORTİSMANLAR HESABI (-)	-768.915,38	-949.033,36	-41.709,97				
<b>AKTİF TOPLAMI</b>	<b>306.309.914,48</b>	<b>4.702.635.564,06</b>	<b>6.207.964.666,54</b>	<b>PASİF TOPLAMI</b>	<b>306.309.914,48</b>	<b>4.702.635.564,06</b>	<b>6.207.964.666,54</b>

Bilanço Dipnotları :			
	2022 YILI	2023 YILI	2024 YILI
910 ALINAN TEMİNAT MEKTUPLARI HESABI	1.082.833,94	15.911.580,16	27.908.919,20
911 ALINAN TEMİNAT MEKTUPLARI EMANETLERİ HESABI	1.082.833,94	15.911.580,16	27.908.919,20
920 GİDER TAHHUTLERİ HESABI	21.223.096,54	162.752.878,99	127.196.746,90
921 GİDER TAHHUTLERİ KARŞILIGI HESABI	21.223.096,54	162.752.878,99	127.196.746,90
948 BAŞKA BİRİMLER ADINA İZLENEN ALACAKLAR HESABI	7.965.363,88	7.382.590,39	9.534.787,62
949 BAŞKA BİRİMLER ADINA İZLENEN ALACAK EMANETLERİ HESABI	7.965.363,88	7.382.590,39	9.534.787,62
962 YÜKSEKÖĞRETİM KURUMLARI BİLİMSEL PROJELER HESABI	714.813,17	737.034,78	1.294.196,83
963 BİLİMSEL PROJELER KARŞILIGI HESABI	714.813,17	737.034,78	1.294.196,83
993 MADDİ DURAN VARLIKLARIN KİRA VE İRTİFAK HAKKI GELİRLERİ HESABI	220.393,21	220.393,21	220.393,21
999 DİĞER NAZİM HESAPLAR KARŞILIGI HESABI	220.393,21	220.393,21	220.393,21

Tablo 57: 2024 Yılı Kesin Mizan

<b>KESİN MİZAN</b>					
Muhasebe Birimi	: NEVŞEHİR HACI BEKTAŞ VELİ ÜNİVERSİTESİ STRATEJİ GELİŞTİRME DAİRE BAŞKANLIĞI				
Kamu İdaresi	: -				
Defter	: -				
Harcama Birimi	: -				
Harcama Birimi Türü	: -				
Kurumsal Kod	: -				
Rapor Tarihi Seçimi	: Rapor Tarihi				
				Başlangıç Tarihi	: 01.01.2024
				Bitiş Tarihi	: 31.12.2024
Hesap	Hesap Adı	Borç (TL)	Alacak (TL)	Borç Kalan (TL)	Alacak Kalan (TL) Hesap
102	BANKA HESABI	6.078.543.897,47	6.077.120.635,65	1.423.261,82	0,00 102
103	VERİLEN ÇEKLER VE GÖNDERME EMİRLERİ HESABI (-)	1.511.090.924,66	1.511.090.924,66	0,00	0,00 103
104	PROJE ÖZEL HESABI	15.638.873,43	7.822.464,16	7.816.409,27	0,00 104
106	DÖVİZ GÖNDERME EMİRLERİ HESABI (-)	6.129.283,36	6.129.283,36	0,00	0,00 106
109	BANKA KREDİ KARTLARINDAN ALACAKLAR HESABI	15.123.289,66	14.319.359,66	803.930,00	0,00 109
120	GELİRLERDEN ALACAKLAR HESABI	1.561.863.821,12	1.510.163.781,62	51.700.039,50	0,00 120
121	GELİRLERDEN TAKİPLİ ALACAKLAR HESABI	2.039.707,60	766.660,42	1.273.047,18	0,00 121
135	TEK HAZİNE KURUMLAR HESABINDAN ALACAKLAR HESABI	5.235.829.634,22	5.148.132.136,14	87.697.498,08	0,00 135
140	KİŞİLERDEN ALACAKLAR HESABI	3.805.926,56	826.555,88	2.979.370,68	0,00 140
150	İLK MADDE VE MALZEME HESABI	35.277.986,39	22.557.678,86	12.720.307,53	0,00 150
160	İŞ AVANS VE KREDİLERİ HESABI	13.736.756,13	13.736.756,13	0,00	0,00 160
161	PERSONEL AVANSLARI HESABI	323.528,28	323.528,28	0,00	0,00 161
162	BÜTÇE DIŞI AVANS VE KREDİLER HESABI	59.055.118,96	20.787.794,40	38.267.324,56	0,00 162
166	PROJE ÖZEL HESABINDAN VERİLEN AVANS VE AKREDİTİFLER HESABI	191.500,00	191.500,00	0,00	0,00 166
220	GELİRLERDEN ALACAKLAR HESABI	1.452,00	0,00	1.452,00	0,00 220
226	VERİLEN DEPOZİTO VE TEMİNATLAR HESABI	908.062,07	0,00	908.062,07	0,00 226
241	MAL VE HİZMET ÜRETEN KURULUŞLARA YATIRILAN SERMAYELER HESABI	600.000,00	0,00	600.000,00	0,00 241
242	DÖNER SERMAYELİ KURULUŞLARA YATIRILAN SERMAYELER HESABI	200.000,00	0,00	200.000,00	0,00 242
250	ARAZİ VE ARSALAR HESABI	2.768.116.316,27	9.166.095,17	2.758.950.221,10	0,00 250
251	YERALTI VE YERÜSTÜ DÜZENLERİ HESABI	470.841.920,45	0,00	470.841.920,45	0,00 251
252	BİNALAR HESABI	3.401.370.964,39	0,00	3.401.370.964,39	0,00 252
253	TESİS, MAKİNE VE CİHAZLAR HESABI	107.360.428,69	19.907.291,33	87.453.137,36	0,00 253
254	TAŞITLAR HESABI	10.454.701,46	0,00	10.454.701,46	0,00 254
255	DEMİRBAŞLAR HESABI	136.093.538,56	27.440.015,40	108.653.523,16	0,00 255
257	BİRİKMİŞ AMORTİSMANLAR VE DEĞER DÜŞÜKLÜĞÜ KARŞILIGI HESABI (-)	17.100.526,14	1.254.794.147,91	0,00	1.237.693.621,77 257
258	YAPILMAKTA OLAN YATIRIMLAR HESABI	401.543.117,70	0,00	401.543.117,70	0,00 258
260	HAKLAR HESABI	18.836.232,60	0,00	18.836.232,60	0,00 260
268	BİRİKMİŞ AMORTİSMANLAR VE DEĞER DÜŞÜKLÜĞÜ KARŞILIGI HESABI (-)	0,00	18.836.232,60	0,00	18.836.232,60 268

Hesap	Hesap Adı	Borç (TL)	Alacak (TL)	Borç Kalan (TL)	Alacak Kalan (TL)	Hesap
294	ELDEN ÇIKARILACAK STOKLAR VE MADDİ DURAN VARLIKLAR HESABI	1.037.900,88	996.190,91	41.709,97	0,00	294
299	BİRİKMİŞ AMORTİSMANLAR HESABI ( - )	949.033,36	990.743,33	0,00	41.709,97	299
320	BÜTÇE EMANETLERİ HESABI	23.715.240,72	31.804.706,69	0,00	8.089.465,97	320
330	ALINAN DEPOZİTO VE TEMİNATLAR HESABI	508.883,15	595.766,79	0,00	86.883,64	330
333	EMANETLER HESABI	54.975.484,71	55.069.732,38	0,00	94.247,67	333
360	ÖDENECEK VERGİ VE FONLAR HESABI	53.798.783,42	62.111.960,29	0,00	8.313.176,87	360
361	ÖDENECEK SOSYAL GÜVENLİK KESİNTİLERİ HESABI	202.832.312,99	203.551.341,71	0,00	719.028,72	361
362	FONLAR VEYA DİĞER KAMU İDARELERİ ADINA YAPILAN TAHSİLAT HESABI	5.770.876,58	5.850.214,55	0,00	79.337,97	362
368	VADESİ GEÇMİŞ, ERTELENMİŞ VEYA TAKSİTLENDİRİLMİŞ VERGİ VE DİĞER YÜKÜMLÜLÜKLER HESABI	11.985.300,00	12.049.285,07	0,00	63.985,07	368
372	KIDEM TAZMİNATI KARŞILIĞI HESABI	1.391.320,13	1.391.320,13	0,00	0,00	372
380	GELECEK AYLARA AİT GELİRLER HESABI	40.000,00	40.020,00	0,00	20,00	380
430	ALINAN DEPOZİTO VE TEMİNATLAR HESABI	7.902.064,43	10.426.740,77	0,00	2.524.676,34	430
472	KIDEM TAZMİNATI KARŞILIĞI HESABI	1.391.320,13	55.155.154,42	0,00	53.763.834,29	472
500	NET DEĞER HESABI	5.001.376.564,63	5.457.740.470,71	0,00	456.363.906,08	500
511	BİRİMLER ARASI İŞLEMLER HESABI	2.960.510.718,17	2.960.510.718,17	0,00	0,00	511
519	DEĞER HAREKETLERİ SONUÇ HESABI	5.842.503.572,78	5.842.566.756,95	0,00	63.184,17	519
570	GEÇMİŞ YILLAR OLUMLU FAALİYET SONUÇLARI HESABI	1.691.865.602,02	7.342.591.121,63	0,00	5.650.725.519,61	570
580	GEÇMİŞ YILLAR OLUMSUZ FAALİYET SONUÇLARI HESABI ( - )	3.117.691.321,92	1.643.459.458,90	1.474.231.863,02	0,00	580
590	DÖNEM OLUMLU FAALİYET SONUCU HESABI	820.666.385,48	3.521.192.427,91	0,00	2.700.526.042,43	590
591	DÖNEM OLUMSUZ FAALİYET SONUCU HESABI ( - )	1.951.466.587,37	752.249.808,10	1.199.216.779,27	0,00	591
600	GELİRLER HESABI	1.580.683.324,39	1.580.683.324,39	0,00	0,00	600
610	İNDİRİM, İADE VE İSKONTOLAR HESABI	891.547,08	891.547,08	0,00	0,00	610
630	GİDERLER HESABI	1.414.081.741,12	1.414.081.741,12	0,00	0,00	630
690	FAALİYET SONUÇLARI HESABI	4.110.546.542,71	4.110.546.542,71	0,00	0,00	690
698	ENFLASYON DÜZELTMESİ HESABI	1.790.731.495,31	1.790.731.495,31	0,00	0,00	698
800	BÜTÇE GELİRLERİ HESABI	1.569.169.900,22	1.569.169.900,22	0,00	0,00	800
805	GELİR YANSITMA HESABI	1.546.118.356,22	1.546.118.356,22	0,00	0,00	805
810	BÜTÇE GELİRLERİNDEN RET VE İADELER HESABI	891.547,08	891.547,08	0,00	0,00	810
830	BÜTÇE GİDERLERİ HESABI	1.477.283.198,32	1.477.283.198,32	0,00	0,00	830
835	GİDER YANSITMA HESAPLARI	1.477.283.198,32	1.477.283.198,32	0,00	0,00	835
895	BÜTÇE UYGULAMA SONUÇLARI HESABI	3.015.949.207,83	3.015.949.207,83	0,00	0,00	895
900	GÖNDERİLECEK BÜTÇE ÖDENEKLERİ HESABI	1.702.989.398,69	1.702.989.398,69	0,00	0,00	900
901	BÜTÇE ÖDENEKLERİ HESABI	1.787.287.650,61	1.787.287.650,61	0,00	0,00	901
902	BÜTÇE ÖDENEK HAREKETLERİ HESABI	1.544.205.840,58	1.544.205.840,58	0,00	0,00	902
903	KULLANILACAK ÖDENEKLER HESABI	1.550.856.504,51	1.550.856.504,51	0,00	0,00	903
904	ÖDENEKLER HESABI	1.544.205.840,58	1.544.205.840,58	0,00	0,00	904
905	ÖDENEKLİ GİDERLER HESABI	1.477.283.198,32	1.477.283.198,32	0,00	0,00	905



Hesap	Hesap Adı	Borç (TL)	Alacak (TL)	Borç Kalan (TL)	Alacak Kalan (TL)	Hesap
910	ALINAN TEMİNAT MEKTUPLARI HESABI	29.380.991,62	1.472.072,42	27.908.919,20	0,00	910
911	ALINAN TEMİNAT MEKTUPLARI EMANETLERİ HESABI	1.472.072,42	29.380.991,62	0,00	27.908.919,20	911
920	GİDER TAAHHÜTLERİ HESABI	342.629.273,98	215.432.527,08	127.196.746,90	0,00	920
921	GİDER TAAHHÜTLERİ KARŞILIĞI HESABI	215.432.527,08	342.629.273,98	0,00	127.196.746,90	921
948	BAŞKA BİRİMLER ADINA İZLENEN ALACAKLAR HESABI	14.520.081,81	4.985.294,19	9.534.787,62	0,00	948
949	BAŞKA BİRİMLER ADINA İZLENEN ALACAK EMANETLERİ HESABI	4.985.294,19	14.520.081,81	0,00	9.534.787,62	949
962	YÜKSEKÖĞRETİM KURUMLARI BİLİMSEL PROJELER HESABI	1.387.700,68	93.503,85	1.294.196,83	0,00	962
963	BİLİMSEL PROJELER KARŞILIĞI HESABI	93.503,85	1.387.700,68	0,00	1.294.196,83	963
993	MADDİ DURAN VARLIKLARIN KİRA VE İRTİFAK HAKKI GELİRLERİ HESABI	220.393,21	0,00	220.393,21	0,00	993
999	DİĞER NAZIM HESAPLAR KARŞILIĞI HESABI	0,00	220.393,21	0,00	220.393,21	999
<b>Toplam :</b>		<b>71.825.037.111,77</b>	<b>71.825.037.111,77</b>	<b>10.304.139.916,93</b>	<b>10.304.139.916,93</b>	

**Tablo 58: 2024 Yılı İdare Taşınır Mal Yönetim Hesabı İcmal Cetveli**

**İDARE TAŞINIR MAL YÖNETİM HESABI İCMAL CETVELİ**

KAMU İDARESİNİN KODU		474	ADI	Nevşehir Üniversitesi			YIL	2024
TAŞINIR HESAP KODU		150	ADI	İlk Madde ve Malzemeler				
SIRA NO	TAŞINIR I. DÜZEY DETAY KODU	TAŞINIR I. DÜZEY DETAY ADI	GEÇEN YILDAN DEVREDEN	YIL İÇİNDE GİREN	TOPLAM	YIL İÇİNDE ÇIKAN	GELECEK YILA DEVREDEN	
			TUTARI	TUTARI	TUTARI	TUTARI	TUTARI	
1	150.01	Kırtasiye Malzemeleri Grubu	1.497.114,26	3.455.037,33	4.952.151,59	3.006.696,75	1.945.454,84	
2	150.02	Beslenme/Gıda Amaçlı ve Mutfakta Kullanılan	7.892,66	1.438.302,21	1.446.194,87	1.174.999,38	271.195,49	
3	150.03	Tıbbi ve Laboratuvar Sarf Malzemeleri Grubu	3.494.435,71	2.062.476,92	5.556.912,63	3.945.637,51	1.611.275,12	
4	150.04	Yakıtlar, Yakıt Katkıları ve Katkı Yağlar Grubu	925.107,13	885.819,52	1.810.926,65	614.329,63	1.196.597,01	
5	150.05	Temizleme Ekipmanları Grubu	1.358.990,35	3.143.738,03	4.502.728,38	2.503.261,92	1.999.466,46	
6	150.06	Giyecek, Mefruşat ve Tuhafiye Malzemeleri	405.375,37	1.403.389,38	1.808.764,75	1.448.696,66	360.068,10	
7	150.07	Yiyecek Grubu	78.229,31	1.015.849,69	1.094.078,99	822.375,18	271.703,82	
8	150.08	İçecek Grubu	5.371,95	209.659,19	215.031,14	207.254,14	7.777,00	
9	150.09	Canlı Hayvanlar Grubu	26.542,92	0,00	26.542,92	17.700,00	8.842,92	
10	150.10	Zirai Maddeler Grubu	0,00	19.464,00	19.464,00	19.464,00	0,00	
11	150.11	Yem Grubu	67.089,18	139.653,00	206.742,18	97.356,18	109.386,00	
12	150.12	Bakım Onarım ve Üretim Malzemeleri Grubu	1.646.530,89	4.596.619,33	6.243.150,22	3.762.573,74	2.480.576,48	
13	150.13	Yedek Parçalar Grubu	719.250,56	1.547.734,67	2.266.985,23	1.250.330,27	1.016.654,96	
14	150.14	Nakil Vasıtaları Lastikleri Grubu	3.204,41	0,00	3.204,41	0,00	3.204,41	
15	150.15	Değişim, Bağış ve Satış Amaçlı Yayınlar Grubu	387.439,91	541.806,20	929.246,11	568.941,08	360.305,03	
16	150.16	Spor Malzemeleri Grubu	221.063,80	753.393,96	974.457,76	432.716,20	541.741,56	
17	150.17	Başmçlı Ekipmanlar	376,42	59.103,00	59.479,42	59.103,00	376,42	
18	150.99	Diğer Tüketim Amaçlı Malzemeler	850.865,31	2.438.816,38	3.289.681,69	2.753.999,91	535.681,78	
150 HESAP TOPLAMI:			11.694.880,12	23.710.862,81	35.405.742,93	22.685.435,54	12.720.307,39	



İDARE TAŞINIR MAL YÖNETİM HESABI İÇMAL CETVELİ

KAMU İDARESİNİN KODU		474	ADI	Nevşehir Üniversitesi			YIL	2024
TAŞINIR HESAP KODU		253	ADI	Tesis, Makine ve Cihazlar				
SIRA NO	TAŞINIR I. DÜZEY DETAY KODU	TAŞINIR I. DÜZEY DETAY ADI	GEÇEN YILDAN DEVREDEN	YIL İÇİNDE GİREN	TOPLAM	YIL İÇİNDE ÇIKAN	GELECEK YILA DEVREDEN	
			TUTARI	TUTARI	TUTARI	TUTARI	TUTARI	
1	253.01	Tesisler Grubu	222.468,64	0,00	222.468,64	0,00	222.468,64	
2	253.02	Makineler ve Aletler Grubu	6.215.808,16	5.840.530,41	12.056.338,57	1.911.421,68	10.144.916,89	
3	253.03	Cihazlar ve Aletler Grubu	56.656.869,29	36.634.404,57	93.291.273,86	16.205.522,08	77.085.751,79	
253 HESAP TOPLAMI:			63.095.146,10	42.474.934,97	105.570.081,07	18.116.943,75	87.453.137,32	

İDARE TAŞINIR MAL YÖNETİM HESABI İÇMAL CETVELİ

KAMU İDARESİNİN KODU		474	ADI	Nevşehir Üniversitesi			YIL	2024
TAŞINIR HESAP KODU		254	ADI	Taşıtlar Grubu				
SIRA NO	TAŞINIR I. DÜZEY DETAY KODU	TAŞINIR I. DÜZEY DETAY ADI	GEÇEN YILDAN DEVREDEN	YIL İÇİNDE GİREN	TOPLAM	YIL İÇİNDE ÇIKAN	GELECEK YILA DEVREDEN	
			TUTARI	TUTARI	TUTARI	TUTARI	TUTARI	
1	254.01	Karayolu Taşıtları Grubu	8.217.643,84	2.237.057,62	10.454.701,46	0,00	10.454.701,46	
254 HESAP TOPLAMI:			8.217.643,84	2.237.057,62	10.454.701,46	0,00	10.454.701,46	

İDARE TAŞINIR MAL YÖNETİM HESABI İÇMAL CETVELİ

KAMU İDARESİNİN KODU		474	ADI	Nevşehir Üniversitesi			YIL	2024
TAŞINIR HESAP KODU		255	ADI	Demirbaşlar Grubu				
SIRA NO	TAŞINIR I. DÜZEY DETAY KODU	TAŞINIR I. DÜZEY DETAY ADI	GEÇEN YILDAN DEVREDEN	YIL İÇİNDE GİREN	TOPLAM	YIL İÇİNDE ÇIKAN	GELECEK YILA DEVREDEN	
			TUTARI	TUTARI	TUTARI	TUTARI	TUTARI	
1	255.01	Döşeme ve Mefruşat Grubu	648.238,02	242.501,12	890.739,13	184.622,07	706.117,06	
2	255.02	Büro Makineleri Grubu	54.488.692,00	42.988.894,83	97.477.586,83	24.338.741,56	73.138.845,27	
3	255.03	Mobilyalar Grubu	16.796.606,72	3.754.697,04	20.551.303,76	2.619.158,85	17.932.144,92	
4	255.04	Beslenme/Gıda ve Mutfak Demirbaşları Grubu	397.699,02	981,76	398.680,78	1.069,08	397.611,70	
5	255.05	Canlı Demirbaşlar Grubu	31.200,00	0,00	31.200,00	0,00	31.200,00	
6	255.06	Tarihi veya Sanat Değeri Olan Demirbaşlar	17.700,00	0,00	17.700,00	0,00	17.700,00	
7	255.07	Kütüphane Demirbaşları Grubu	1.742.815,18	359.022,13	2.101.837,31	19.825,36	2.082.011,95	
8	255.08	Eğitim Demirbaşları Grubu	10.505.428,68	1.332.690,78	11.838.119,46	291.137,47	11.546.981,99	
9	255.09	Spor Amaçlı Kullanılan Demirbaşlar Grubu	521.425,07	420.225,00	941.650,07	330.967,04	610.683,03	
10	255.10	Güvenlik, Kontrol ve Tedbir Amaçlı Demirbaşlar	1.802.368,20	596.553,66	2.398.921,85	486.080,87	1.912.840,98	
11	255.11	Demirbaş Niteliğindeki Süs Eşyaları	50.302,92	359,34	50.662,27	3.524,95	47.137,32	
12	255.12	Kullanımda Olan Demirbaş Niteliğindeki	25.514,54	4.218,00	29.732,54	0,00	29.732,54	
13	255.99	Diğer Demirbaşlar Grubu	204.461,08	27.933,20	232.394,28	31.877,96	200.516,32	
255 HESAP TOPLAMI:			87.232.451,43	49.728.076,86	136.960.528,28	28.307.005,21	108.653.523,07	
İDARE TOPLAMI:			170.240.121,48	118.150.932,26	288.391.053,75	69.109.384,51	219.281.669,24	

**Tablo 59: 2024 Yılı Faaliyet Sonuçları Tablosu**

FAALİYET SONUÇLARI TABLOSU																	
Kamu İdaresi Kodu				474				Mali Yıl:2024									
Kamu İdaresi Adı				NEVŞEHİR HACI BEKTAŞ VELİ ÜNİVERSİTESİ													
Hesap Kodu	Yardımcı Hesap				GİDERİN TÜRÜ	2022 YILI	2023 YILI	2024 YILI	Hesap Kodu	Yardımcı Hesap				GELİRİN TÜRÜ	2022 YILI	2023 YILI	2024 YILI
	Kod1	Kod2	Kod3	Kod4						Kod1	Kod2	Kod3	Kod4				
630	00	00	00	00	GİDERLER HESABI	392.362.064,38	771.861.127,50	1.409.129.977,70	600	00	00	00	00	GELİRLER HESABI	387.500.928,02	841.139.104,58	1.575.284.646,72
630	01	00	00	00	PERSONEL GİDERLERİ	235.905.005,53	496.793.827,94	998.871.376,22	600	03	00	00	00	Teşebbüs ve Mülkiyet Gelirleri	10.746.200,67	15.764.148,34	31.350.081,98
630	01	01	00	00	MEMURLAR	194.791.228,76	380.583.211,47	793.078.275,44	600	03	01	00	00	Mal ve Hizmet Satış Gelirleri	8.383.649,13	13.762.262,84	27.096.779,17
630	01	01	10	00	Temel Maaşlar	65.539.083,89	115.803.646,26	211.621.221,95	600	03	01	01	00	Mal Satış Gelirleri	37.894,25	62.308,05	142.728,50
630	01	01	10	01	Temel Maaşlar	14.035.699,98	27.429.058,49	50.364.176,42	600	03	01	01	01	Şartname, Basılı Evrak, Form Satış Gelirleri	33.826,05	57.624,05	129.774,50
630	01	01	10	02	Taban Aylığı	51.503.383,91	88.374.587,77	161.257.045,53	600	03	01	01	02	Kitap,Yayın vb. Satış Gelirleri	4.068,20	4.684,00	12.954,00
630	01	01	20	00	Zamlar ve Tazminatlar	62.312.611,59	152.108.391,12	365.503.391,91	600	03	01	02	00	Hizmet Gelirleri	8.345.754,88	13.699.954,79	26.954.050,67
630	01	01	20	01	Zamlar ve Tazminatlar	62.312.611,59	152.108.391,12	365.503.391,91	600	03	01	02	03	Avukatlık Vekalet Ücreti Gelirleri	6.399,60	19.420,27	21.498,63
630	01	01	30	00	Ödenekler	47.860.393,27	85.728.804,75	167.222.091,29	600	03	01	02	04	Kurs, Toplantı, Seminer, Eğitim vb. Faaliyet Gelirleri	0,00	0,00	116.200,00
630	01	01	30	01	Ödenekler	47.860.393,27	85.728.804,75	167.222.091,29	600	03	01	02	29	Örgün ve Yaygın Öğretimden Elde Edilen Gelirler	1.966.757,50	3.935.020,00	5.427.029,14
630	01	01	40	00	Sosyal Haklar	2.686.133,21	4.393.655,59	7.732.819,45	600	03	01	02	30	Sınav, Kayıt ve Bunlara İlişkin Diğer Hizmet Gelirleri	2.000,00	5.300,00	7.300,00
630	01	01	40	01	Sosyal Haklar	2.686.133,21	4.393.655,59	7.732.819,45	600	03	01	02	31	İkinci Öğretimden Elde Edilen Gelirler	2.644.951,30	3.983.203,20	4.285.160,06
630	01	01	50	00	Ek Çalışma Karşılıkları	16.391.303,99	22.546.405,26	40.998.750,84	600	03	01	02	32	Yaz Okulu Gelirleri	64.403,52	5.778,60	0,00
630	01	01	50	01	Ek Çalışma Karşılıkları	506.589,12	938.111,40	1.626.174,64	600	03	01	02	33	Tezsiz Yüksek Lisans Gelirleri	600.780,00	1.051.500,00	2.257.868,00
630	01	01	50	03	Ek Ders Ücretleri	15.884.714,87	21.608.293,86	39.372.576,20	600	03	01	02	34	Tezli Yüksek Lisans Gelirleri	260.957,50	344.377,75	649.518,00
630	01	01	90	00	Diğer Giderler	1.702,81	2.308,49	0,00	600	03	01	02	35	Doktora Gelirleri	45.779,50	82.491,50	211.022,50
630	01	01	90	01	Diğer Giderler	1.702,81	2.308,49	0,00	600	03	01	02	36	Sosyal Tesis İşletme Gelirleri	1.813.814,91	2.820.001,55	4.025.995,84
630	01	02	00	00	SÖZLEŞMELİ PERSONEL	1.657.361,37	11.054.976,37	33.754.113,84	600	03	01	02	45	Uzaktan Öğretimden Elde Edilen Gelirler	587.336,98	1.155.428,58	1.716.351,00
630	01	02	10	00	Ücretler	1.456.570,15	7.222.692,45	19.355.967,51	600	03	01	02	46	Uzaktan Öğretim Materyal Gelirleri	0,00	0,00	1.664,50
630	01	02	10	01	657 S.K. 4/B Sözleşmeli Personel Ücretleri	625.894,76	4.394.954,82	13.956.641,50	600	03	01	02	53	Eğitim Hizmetlerine İlişkin Gelirler	277.198,53	244.553,34	196.300,00
630	01	02	10	02	Kadro Karşılığı Sözleşmeli Personel Ücretleri	2.370,91	0,00	0,00	600	03	01	02	55	Kültürel Hizmetlere İlişkin Gelirler	16.580,00	52.880,00	138.230,00
630	01	02	10	04	Yabancı Uyruklu Sözleşmeli Personelin Ücretleri	666.041,33	2.573.788,48	4.589.567,81	600	03	01	02	69	Yükseköğretim Kurumları Öğrenci Yemek Hizmeti Gelirleri	0,00	0,00	7.899.913,00
630	01	02	10	90	Diğer Sözleşmeli Personel Ücretleri	162.263,15	253.949,15	809.758,20	600	03	01	02	98	657 S. KHK Kapsamında Tahsil Edilen Eğitim-Öğretim Ücretleri	58.795,54	0,00	0,00
630	01	02	20	00	Zamlar ve Tazminatlar	172.928,66	3.642.237,37	13.857.050,25	600	03	06	00	00	Kira Gelirleri	2.362.551,54	2.001.885,50	4.253.302,81
630	01	02	20	01	657 S.K. 4/B Sözleşmeli Personel Zam ve Tazminatlar	172.757,85	3.642.237,37	13.857.050,25	600	03	06	01	00	Taşınmaz Kiraları	2.362.551,54	2.001.885,50	4.229.302,81
630	01	02	20	02	Kadro Karşılığı Sözleşmeli Personel Zam ve Tazminatlar	170,81	0,00	0,00	600	03	06	01	01	Lojman Kira Gelirleri	537.972,18	657.140,68	824.075,58
630	01	02	30	00	Ödenekler	4.532,32	92.490,33	276.383,50	600	03	06	01	99	Diğer Taşınmaz Kira Gelirleri	1.824.579,36	1.344.744,82	3.405.227,23
630	01	02	30	01	657 S.K. 4/B Sözleşmeli Personel Ödenekleri	4.532,32	92.490,33	276.383,50	600	03	06	02	00	Taşınır Kiraları	0,00	0,00	24.000,00
630	01	02	40	00	Sosyal Haklar	23.330,24	97.556,22	261.741,62	600	03	06	02	01	Taşınır Kira Gelirleri	0,00	0,00	24.000,00

## FAALİYET SONUÇLARI TABLOSU

Kamu İdaresi Kodu 474

Mali Yıl:2024

Kamu İdaresi Adı NEVŞEHİR HACI BEKTAŞ VELİ ÜNİVERSİTESİ

Hesap Kodu	Yardımcı Hesap				GİDERİN TÜRÜ	2022 YILI	2023 YILI	2024 YILI
	Kod1	Kod2	Kod3	Kod4				
630	01	02	40	01	657 S.K. 4/B Sözleşmeli Personel Sosyal Hakları	23.080,95	79.913,88	259.692,61
630	01	02	40	02	Kadro Karşılığı Sözleşmeli Personel Sosyal Hakları	249,29	0,00	380,44
630	01	02	40	04	Yabancı Uyruklu Sözleşmeli Personelin Sosyal Hakları	0,00	17.642,34	1.668,57
630	01	02	90	00	Diğer Giderler	0,00	0,00	2.970,96
630	01	02	90	01	657 S.K. 4/B Sözleşmeli Personelin Diğer Giderleri	0,00	0,00	2.970,96
630	01	03	00	00	İŞÇİLER	38.832.543,85	104.346.830,48	168.440.501,36
630	01	03	10	00	Ücretler	25.716.640,75	54.979.250,38	110.669.592,38
630	01	03	10	02	Geçici işçilerin Ücretleri	206.441,90	85.995,00	36.161,74
630	01	03	10	03	375 S. KHK'nın Geçici 23 üncü Md. Kapsamında Sürekli İşçi Kadrolarına Geçirilen İşçilerin Ücretleri	25.509.856,91	54.893.255,38	110.633.430,64
630	01	03	10	04	375 S. KHK'nın Geçici 23 üncü Md. Kapsamında Geçici İşçi Pozisyonlarına Geçirilen İşçilerin Ücretleri	341,94	0,00	0,00
630	01	03	30	00	Sosyal Haklar	6.386.435,97	33.587.031,48	28.390.807,32
630	01	03	30	03	375 S. KHK'nın Geçici 23 üncü Md. Kapsamında Sürekli İşçi Kadrolarına Geçirilen İşçilerin Sosyal Hakları	6.386.435,97	33.587.031,48	28.390.807,32
630	01	03	40	00	Fazla Mesailer	416.177,07	476.693,68	2.246.224,06
630	01	03	40	03	375 S. KHK'nın Geçici 23 üncü Md. Kapsamında Sürekli İşçi Kadrolarına Geçirilen İşçilerin Fazla Mesalleri	416.177,07	476.693,68	2.246.224,06
630	01	03	50	00	Ödül ve İkramiyeler	6.313.290,06	15.303.854,94	27.133.877,60
630	01	03	50	01	Sürekli İşçilerin Ödül ve İkramiyeleri	0,00	195.525,00	0,00
630	01	03	50	03	375 S. KHK'nın Geçici 23 üncü Md. Kapsamında Sürekli İşçi Kadrolarına Geçirilen İşçilerin Ödül ve İkramiyeleri	6.259.080,06	14.407.979,94	26.843.877,60
630	01	03	50	04	375 S. KHK'nın Geçici 23 üncü Md. Kapsamında Geçici İşçi Pozisyonlarına Geçirilen İşçilerin Ödül ve İkramiyeleri	54.210,00	700.350,00	290.000,00
630	01	04	00	00	Geçici Süreli Çalışanlar	623.871,55	748.377,24	1.732.051,94
630	01	04	10	00	Ücretler	623.871,55	748.377,24	1.732.051,94
630	01	04	10	02	Aday Çıracak, Çıracak ve Stajyer Öğrencilerin Ücretleri	0,00	126.945,85	174.790,80
630	01	04	10	04	Kısmi Zamanlı Çalışan Öğrencilerin Ücretleri	562.761,01	583.529,00	1.511.164,00
630	01	04	10	05	Ders Ücreti Karşılığında Görevlendirilenlerin Ücretleri	33.421,62	37.902,39	46.097,14
630	01	04	10	90	Diğer Geçici Süreli Çalışanlara Yapılacak Ödemeler	27.688,92	0,00	0,00

Hesap Kodu	Yardımcı Hesap				GELİRİN TÜRÜ	2022 YILI	2023 YILI	2024 YILI
	Kod1	Kod2	Kod3	Kod4				
600	04	00	00	00	Alınan Bağış ve Yardımlar ile Özel Gelirler	356.399.188,41	785.299.883,34	1.479.899.328,44
600	04	02	00	00	Merkezi Yönetim Bütçesine Dahil İdarelerden Alınan Bağış ve Yardımlar	355.365.160,00	784.533.000,00	1.477.211.500,00
600	04	02	01	00	Cari	299.815.160,00	622.533.000,00	1.244.709.700,00
600	04	02	01	01	Hazine yardımı	299.815.160,00	622.533.000,00	1.244.709.700,00
600	04	02	02	00	Sermaye	55.550.000,00	162.000.000,00	232.501.800,00
600	04	02	02	01	Hazine yardımı	55.550.000,00	162.000.000,00	232.501.800,00
600	04	03	00	00	Diğer İdarelerden Alınan Bağış ve Yardımlar	0,00	0,00	0,07
600	04	03	02	00	Sermaye	0,00	0,00	0,07
600	04	03	02	03	Diğerlerinden Alınan Bağış ve Yardımlar	0,00	0,00	0,07
600	04	04	00	00	Kurumlardan ve Kişilerden Alınan Yardım ve Bağışlar	745.628,41	341.949,34	2.399.828,37
600	04	04	01	00	Cari	216.826,11	294.724,93	2.399.828,31
600	04	04	01	01	Kurumlardan alınan Bağış ve Yardımlar	197.791,47	294.679,99	2.334.663,16
600	04	04	01	02	Kişilerden alınan Bağış ve Yardımlar	19.034,64	44,94	25.165,15
600	04	04	01	03	Kurumlardan Alınan Şartlı Bağış ve Yardımlar	0,00	0,00	40.000,00
600	04	04	02	00	Sermaye	528.802,30	47.224,41	0,06
600	04	04	02	01	Kurumlardan alınan Bağış ve Yardımlar	0,00	47.224,41	0,06
600	04	04	02	03	Kurumlardan Alınan Şartlı Bağış ve Yardımlar	528.802,30	0,00	0,00
600	04	05	00	00	Proje Yardımları	288.400,00	424.934,00	288.000,00
600	04	05	01	00	Cari	288.400,00	424.934,00	288.000,00
600	04	05	01	10	YÖK Öğretim Üyesi Yetiştirme Programı Destekleri	5.500,00	0,00	0,00
600	04	05	01	13	YÖK Burs Destekleri	282.900,00	405.000,00	288.000,00
600	04	05	01	16	Hizmet İhracatı Kapsamında Sağlanan Destekler	0,00	19.934,00	0,00
600	05	00	00	00	Diğer Gelirler	16.002.086,05	36.881.274,29	55.495.738,95
600	05	01	00	00	Faiz Gelirleri	97.755,61	114.815,55	140.815,69
600	05	01	09	00	Diğer Faizler	97.755,61	114.815,55	140.815,69
600	05	01	09	01	Kişilerden Alacaklar Faizleri	1.844,59	28.450,09	3.310,53
600	05	01	09	03	Mevduat Faizleri	64.115,59	0,00	0,00
600	05	01	09	99	Diğer Faizler	31.795,43	86.365,46	137.505,16
600	05	02	00	00	Kişi ve Kurumlardan Alınan Paylar	4.312.538,45	19.844.314,60	28.879.151,31

## FAALİYET SONUÇLARI TABLOSU

Kamu İdaresi Kodu 474

Mali Yıl:2024

Kamu İdaresi Adı NEVŞEHİR HACI BEKTAŞ VELİ ÜNİVERSİTESİ

Hesap Kodu	Yardımcı Hesap				GİDERİN TÜRÜ	2022 YILI	2023 YILI	2024 YILI
	Kod1	Kod2	Kod3	Kod4				
630	01	05	00	00	Diğer Personel	0,00	60.432,38	1.866.433,64
630	01	05	10	00	Ücret ve Diğer Ödemeler	0,00	60.432,38	1.866.433,64
630	01	05	10	90	Diğer Personele Yapılan Diğer Ödemeler	0,00	60.432,38	1.866.433,64
630	02	00	00	00	Sosyal Güvenlik Kurumlarına Devlet Primi Giderleri	33.691.692,09	68.978.096,11	121.856.301,89
630	02	01	00	00	Memurlar	24.470.278,05	44.205.440,70	80.246.159,16
630	02	01	10	00	Sosyal Güvenlik Kurumuna	24.470.278,05	44.205.440,70	80.246.159,16
630	02	01	10	01	Sosyal Güvenlik Primi Ödemeleri	14.896.214,41	26.925.882,95	48.877.855,06
630	02	01	10	02	Sağlık Primi Ödemeleri	9.574.063,64	17.279.557,75	31.368.304,10
630	02	02	00	00	Sözleşmeli Personel	312.781,12	1.711.410,11	4.416.513,68
630	02	02	10	00	Sosyal Güvenlik Kurumuna	299.460,29	1.659.934,33	4.324.722,32
630	02	02	10	01	Sosyal Güvenlik Primi Ödemeleri	189.980,90	1.053.327,28	2.751.159,58
630	02	02	10	02	Sağlık Primi Ödemeleri	109.479,39	606.607,05	1.573.562,74
630	02	02	40	00	İşsizlik Sigortası Fonuna	13.320,83	51.475,78	91.791,36
630	02	02	40	01	İşsizlik Sigortası Fonuna	13.320,83	51.475,78	91.791,36
630	02	03	00	00	İşçiler	8.447.390,20	22.259.064,06	36.100.068,74
630	02	03	10	00	Sosyal Güvenlik Kurumuna	7.696.334,70	20.280.996,51	32.900.265,60
630	02	03	10	01	Sosyal Güvenlik Primi Ödemeleri	4.881.862,54	12.863.243,20	20.901.003,88
630	02	03	10	02	Sağlık Primi Ödemeleri	2.814.472,16	7.417.753,31	11.999.261,72
630	02	03	40	00	İşsizlik Sigortası Fonuna	751.055,50	1.978.067,55	3.199.803,14
630	02	03	40	01	İşsizlik Sigortası Fonuna	751.055,50	1.978.067,55	3.199.803,14
630	02	04	00	00	Geçici Süreli Çalışanlar	459.937,44	784.631,24	1.093.560,31
630	02	04	10	00	Sosyal Güvenlik Kurumuna	459.383,67	784.631,24	1.093.560,31
630	02	04	10	01	Sosyal Güvenlik Primi Ödemeleri	431.625,48	739.179,55	975.172,17
630	02	04	10	02	Sağlık Primi Ödemeleri	27.758,19	45.451,69	118.388,14
630	02	04	40	00	İşsizlik Sigortası Fonuna	553,77	0,00	0,00
630	02	04	40	01	İşsizlik Sigortası Fonuna	553,77	0,00	0,00
630	02	05	00	00	Diğer Personel	1.305,28	17.550,00	0,00
630	02	05	10	00	Sosyal Güvenlik Kurumuna	1.305,28	17.550,00	0,00
630	02	05	10	01	Sosyal Güvenlik Primi Ödemeleri	1.305,28	17.550,00	0,00
630	03	00	00	00	Mal ve Hizmet Alım Giderleri	37.577.580,08	62.829.184,10	91.725.905,96

Hesap Kodu	Yardımcı Hesap				GELİRİN TÜRÜ	2022 YILI	2023 YILI	2024 YILI
	Kod1	Kod2	Kod3	Kod4				
600	05	02	06	00	Özel Bütçeli İdarelere Ait Paylar	4.312.538,45	19.844.314,60	28.879.151,31
600	05	02	06	16	Araştırma Projeleri Gelirleri Payı	4.312.538,45	19.844.314,60	28.879.151,31
600	05	09	00	00	Diğer Çeşitli Gelirler	11.591.791,99	16.922.144,14	26.475.771,95
600	05	09	01	00	Diğer Çeşitli Gelirler	11.591.791,99	16.922.144,14	26.475.771,95
600	05	09	01	01	İrat Kaydedilecek Nakdi Teminatlar	942,26	26.640,00	12.450,00
600	05	09	01	03	İrat Kaydedilecek Teminat Mektupları	31.962,40	0,00	58.944,42
600	05	09	01	06	Kişilerden Alacaklar	413.373,83	522.329,18	3.601.870,57
600	05	09	01	19	Öğrenci Katkı Payı Telifi Gelirleri	5.810.913,50	10.088.501,00	17.459.846,00
600	05	09	01	99	Yukarıda Tanımlanmayan Diğer Çeşitli Gelirler	5.334.600,00	6.284.673,96	5.342.660,96
600	06	00	00	00	Sermaye Gelirleri	0,00	0,00	5.304.454,42
600	06	01	00	00	Taşınmaz Satış Gelirleri	0,00	0,00	5.304.454,42
600	06	01	09	00	Diğer Taşınmaz Satış Gelirleri	0,00	0,00	5.304.454,42
600	06	01	09	99	Diğer Çeşitli Taşınmaz Satış Gelirleri	0,00	0,00	5.304.454,42
600	11	00	00	00	Değer ve Miktar Değişimleri Gelirleri	4.353.452,89	3.155.108,61	3.235.042,93
600	11	01	00	00	Döviz Mevcudunun Değerlemesinden Oluşan Olumlu Kur Farkları	4.302.792,48	3.155.108,61	3.235.042,93
600	11	01	99	00	Diğer Döviz Mevcutlarından Kaynaklananlar	4.302.792,48	3.155.108,61	3.235.042,93
600	11	04	00	00	Madddi Duran Varlıkların Değerlemesinden Oluşan Olumlu Farklar	50.660,41	0,00	0,00
600	11	04	01	00	Mali Olmayan Varlıkların Değer ve Miktar Değişiminden Kaynaklananlar	50.660,41	0,00	0,00
600	11	04	01	01	Mali Olmayan Varlıkların Değer Değişiminden Kaynaklananlar	50.660,41	0,00	0,00
600	25	00	00	00	Kamu İdarelerinden Bedelsiz Olarak Alınan Mali Olmayan Varlıklardan Elde Edilen Gelirler	0,00	38.690,00	0,00
600	25	01	00	00	Genel Bütçe Kapsamındaki Kamu İdarelerinden Bedelsiz Olarak Alınan Mali Olmayan Varlıklardan Elde Edilen Gelirler	0,00	38.690,00	0,00
600	25	01	05	00	Bedelsiz Olarak Alınan Tesis Makine ve Cihazlar	0,00	38.690,00	0,00
<b>GELİRLER TOPLAMI (B)</b>						<b>387.500.928,02</b>	<b>841.139.104,58</b>	<b>1.575.284.646,72</b>

## FAALİYET SONUÇLARI TABLOSU

Kamu İdaresi Kodu 474

Mali Yıl:2024

Kamu İdaresi Adı NEVŞEHİR HACI BEKTAŞ VELİ ÜNİVERSİTESİ

Hesap Kodu	Yardımcı Hesap				GİDERİN TÜRÜ	2022 YILI	2023 YILI	2024 YILI
	Kod1	Kod2	Kod3	Kod4				
630	03	01	00	00	Üretime Yönelik Mal ve Malzeme Alımları	60.026,23	0,00	5.280,00
630	03	01	90	00	Diğer Üretim Mal ve Malzemesi Alımları	60.026,23	0,00	5.280,00
630	03	01	90	90	Diğer Üretim Mal ve Malzemesi Alımları	60.026,23	0,00	5.280,00
630	03	02	00	00	Tüketime Yönelik Mal ve Malzeme Alımları	31.171.850,51	42.820.442,39	60.228.992,39
630	03	02	10	00	Kırtasiye, Yayın, Baskı ve Büro Malzemesi Alımları	1.486,80	52.429,32	0,00
630	03	02	10	05	Baskı ve Cilt Giderleri	1.486,80	52.429,32	0,00
630	03	02	20	00	Su ve Temizlik Malzemesi Alımları	1.173.317,49	1.592.693,76	1.730.213,16
630	03	02	20	01	Su Alımları	1.173.317,49	1.592.693,76	1.730.213,16
630	03	02	30	00	Enerji Alımları	23.525.324,88	31.673.820,74	41.790.544,45
630	03	02	30	01	Yakacak Alımları	6.976.485,95	13.038.731,22	18.979.426,27
630	03	02	30	02	Taşıtlar İçin Yakıt ve Yağ Alımları	1.004.269,21	1.016.446,01	1.557.206,42
630	03	02	30	03	Elektrik Alımları	15.516.024,24	17.618.643,51	21.242.961,76
630	03	02	30	04	Genel Amaçlı Akaryakıt ve Yağ Alımları	0,00	0,00	10.950,00
630	03	02	30	90	Diğer Enerji Alımları	28.545,48	0,00	0,00
630	03	02	40	00	Yiyecek, İçecek ve Yem Alımları	5.931.608,11	9.045.346,00	15.903.236,50
630	03	02	40	01	Yiyecek Alımları	5.930.681,21	8.780.142,50	10.410.795,00
630	03	02	40	02	İçecek Alımları	854,90	0,00	0,00
630	03	02	40	90	Diğer Yiyecek, İçecek ve Yem Alımları	72,00	265.203,50	5.492.441,50
630	03	02	60	00	Özel Malzeme Alımları	60.355,00	21.013,80	52.704,09
630	03	02	60	01	Laboratuvar Malzemesi ile Kimyevi ve Temrinlik Malzeme Alımları	52.937,00	7.563,80	26.954,09
630	03	02	60	04	Canlı Hayvan Alım, Bakım ve Diğer Giderleri	5.530,00	13.450,00	25.750,00
630	03	02	60	90	Diğer Özel Malzeme Alımları	1.888,00	0,00	0,00
630	03	02	90	00	Diğer Tüketim Mal ve Malzemesi Alımları	479.758,23	435.138,77	752.294,19
630	03	02	90	90	Diğer Tüketim Mal ve Malzemesi Alımları	479.758,23	435.138,77	752.294,19
630	03	03	00	00	Yolluklar	1.620.142,31	4.399.423,07	4.737.313,49
630	03	03	10	00	Geçici Görev Yollukları	580.771,60	1.054.684,32	1.898.160,82
630	03	03	10	01	Yurtiçi Geçici Görev Yollukları	366.220,44	500.964,48	1.010.453,92
630	03	03	10	03	Yurtdışı Geçici Görev Yollukları	214.551,16	553.719,84	887.706,90
630	03	03	20	00	Sürekli Görev Yollukları	74.970,59	200.040,53	334.324,53



## FAALİYET SONUÇLARI TABLOSU

Kamu İdaresi Kodu 474

Mali Yıl:2024

Kamu İdaresi Adı NEVŞEHİR HACI BEKTAŞ VELİ ÜNİVERSİTESİ

Hesap Kodu	Yardımcı Hesap				GİDERİN TÜRÜ	2022 YILI	2023 YILI	2024 YILI
	Kod1	Kod2	Kod3	Kod4				
630	03	03	20	01	Yurtiçi Sürekli Görev Yollukları	74.970,59	200.040,53	334.324,53
630	03	03	90	00	Diğer Yolluklar	964.400,12	3.144.698,22	2.504.828,14
630	03	03	90	01	Profesör Uzman ve Memur Mübadele Giderleri	492.726,27	1.468.056,58	1.148.980,08
630	03	03	90	02	Öğrenci Mübadele Giderleri	471.673,85	1.676.641,64	1.355.848,06
630	03	04	00	00	Görev Giderleri	1.738.219,38	293.830,00	772.085,56
630	03	04	30	00	Ödenecek Vergi, Resim, Harçlar ve Benzeri Giderler	11.531,30	18.089,65	38.511,35
630	03	04	30	02	İşletme Ruhsatı Ödemeleri ve Benzeri Giderler	11.531,30	18.089,65	38.511,35
630	03	04	70	00	Mahkeme Harç ve Giderleri	224.762,68	275.740,35	733.574,21
630	03	04	70	01	Mahkeme Harç ve Giderleri	224.762,68	275.740,35	733.574,21
630	03	04	80	00	Herhangi Bir Hizmet Tertibi ile İlişkilendirilemeyen İlama Bağlı Borçlar	1.501.925,40	0,00	0,00
630	03	04	80	01	Herhangi Bir Hizmet Tertibi ile İlişkilendirilemeyen İlama Bağlı Borçlar	1.501.925,40	0,00	0,00
630	03	05	00	00	Hizmet Alımları	2.011.368,06	13.154.028,22	24.538.138,21
630	03	05	10	00	Genel Hizmet Alımları	386.491,55	686.728,15	637.497,03
630	03	05	10	01	Eğit-Proje Bilirkişi Ekspertiz Giderleri	0,00	92.000,00	56.000,00
630	03	05	10	03	Bilgisayar Hizmet Alım Giderleri	0,00	0,00	6.590,00
630	03	05	10	07	İş Sağlığı ve Güvenliği Hizmeti Alım Giderleri	380.991,55	594.728,15	0,00
630	03	05	10	09	Yemek Hizmeti Alım Giderleri	5.500,00	0,00	574.907,03
630	03	05	20	00	Haberleşme Giderleri	87.399,96	214.911,53	458.432,05
630	03	05	20	01	Posta ve Telgraf Giderleri	23.317,59	42.517,91	151.723,24
630	03	05	20	02	Telefon Abonelik ve Kullanım Ücretleri	13.199,10	34.070,62	55.152,81
630	03	05	20	03	İnternet Erişimi Giderleri	5.474,31	0,00	9.000,00
630	03	05	20	07	Bilgiye Abonelik Giderleri	17.700,00	26.980,00	72.900,00
630	03	05	20	90	Diğer Haberleşme Giderleri	27.708,96	111.343,00	169.656,00
630	03	05	30	00	Taşıma Giderleri	26.090,00	28.980,00	35.400,00
630	03	05	30	03	Yük Taşıma Giderleri	10.620,00	0,00	0,00
630	03	05	30	04	Geçiş Ücretleri	15.470,00	28.980,00	32.900,00
630	03	05	30	90	Diğer Taşıma Giderleri	0,00	0,00	2.500,00
630	03	05	40	00	Tarifeye Bağlı Ödemeler	422.936,58	449.369,75	732.047,74
630	03	05	40	01	İlan Giderleri	316.558,66	297.360,30	481.560,00

Hesap Kodu	Yardımcı Hesap				İNDİRİM, İADE VE İSKONTONUN TURU	2022 YILI	2023 YILI	2024 YILI
	Kod1	Kod2	Kod3	Kod4				
610	00	00	00	00	İNDİRİM, İADE VE İSKONTONLAR HESABI	274.436,01	861.399,70	890.522,58
610	03	00	00	00	Teşebbüs ve Mülkiyet Gelirleri	262.119,99	848.999,70	881.372,58
610	03	01	00	00	Mal ve Hizmet Satış Gelirleri	249.546,17	843.984,03	876.439,50
610	03	01	01	00	Mal Satış Gelirleri	50,00	50,00	250,00
610	03	01	01	01	Şartname, Basılı Evrak, Form Satış Gelirleri	50,00	50,00	250,00
610	03	01	02	00	Hizmet Gelirleri	249.496,17	843.934,03	876.189,50
610	03	01	02	29	Örgün ve Yaygın Öğretimden Elde Edilen Gelirler	67.060,10	174.304,84	354.466,00
610	03	01	02	30	Sınav, Kayıt ve Bunlara İlişkin Diğer Hizmet Gelirleri	0,00	2.400,00	0,00
610	03	01	02	31	İkinci Öğretimden Elde Edilen Gelirler	65.450,14	520.329,19	499.306,00
610	03	01	02	32	Yaz Okulu Gelirleri	38.186,98	3.620,00	0,00
610	03	01	02	33	Tezsiz Yüksek Lisans Gelirleri	24.609,50	23.900,00	2.000,00
610	03	01	02	34	Tezli Yüksek Lisans Gelirleri	666,94	2.363,00	8.551,00
610	03	01	02	35	Doktora Gelirleri	0,00	209,50	0,00
610	03	01	02	36	Sosyal Tesis İşletme Gelirleri	35.706,00	6.370,00	7.702,00
610	03	01	02	45	Uzaktan Öğretimden Elde Edilen Gelirler	2.150,17	45.437,50	3.764,50
610	03	01	02	53	Eğitim Hizmetlerine İlişkin Gelirler	5.189,76	65.000,00	400,00
610	03	01	02	98	567 S. KHK Kapsamında Tahsil Edilen Eğitim-Öğretim Ücretleri	10.476,58	0,00	0,00
610	03	06	00	00	Kira Gelirleri	12.573,82	5.015,67	4.933,08
610	03	06	01	00	Taşınmaz Kiraları	12.573,82	5.015,67	4.933,08
610	03	06	01	01	Lojman Kira Gelirleri	12.159,13	5.015,67	4.933,08
610	03	06	01	99	Diğer Taşınmaz Kira Gelirleri	414,69	0,00	0,00
610	04	00	00	00	Alınan Bağış ve Yardımlar ile Özel Gelirler	7.650,00	11.250,00	9.000,00
610	04	05	00	00	Proje Yardımları	7.650,00	11.250,00	9.000,00
610	04	05	01	00	Cari	7.650,00	11.250,00	9.000,00
610	04	05	01	13	YÖK Burs Destekleri	7.650,00	11.250,00	9.000,00
610	05	00	00	00	Diğer Gelirler	4.666,02	1.150,00	150,00
610	05	09	00	00	Diğer Çeşitli Gelirler	4.666,02	1.150,00	150,00
610	05	09	01	00	Diğer Çeşitli Gelirler	4.666,02	1.150,00	150,00
610	05	09	01	99	Yukarıda Tanımlanmayan Diğer Çeşitli Gelirler	4.666,02	1.150,00	150,00

## FAALİYET SONUÇLARI TABLOSU

Kamu İdaresi Kodu 474

Mali Yıl:2024

Kamu İdaresi Adı NEVŞEHİR HACI BEKTAŞ VELİ ÜNİVERSİTESİ

Hesap Kodu	Yardımcı Hesap				GİDERİN TÜRÜ	2022 YILI	2023 YILI	2024 YILI
	Kod1	Kod2	Kod3	Kod4				
630	03	05	40	02	Taahhütlerin Sigorta Giderleri	106.377,92	152.009,45	229.001,74
630	03	05	40	04	Diğer Sigorta Giderleri	0,00	0,00	21.486,00
630	03	05	50	00	Kiralar	41.502,20	0,00	0,00
630	03	05	50	06	Lojman Kiralama Giderleri	41.502,20	0,00	0,00
630	03	05	90	00	Diğer Hizmet Alımları	1.046.947,77	11.774.038,79	22.674.761,39
630	03	05	90	01	Yurtiçi Staj ve Öğrenim Giderleri	17.407,17	0,00	1.493,34
630	03	05	90	03	Kurslara Katılma ve Eğitim Giderleri	95.131,29	0,00	0,00
630	03	05	90	05	Lojman İşletme Maliyetlerine Katılım Giderleri	2.520,00	4.208,00	0,00
630	03	05	90	90	Sınıflandırmaya Girmeyen Diğer Hizmet Alımları	931.889,31	11.769.830,79	22.673.268,05
630	03	06	00	00	Temsil ve Tanıtma Giderleri	17.165,39	6.890,00	65.280,00
630	03	06	10	00	Temsil, Tanıtma ve Ağırhama Giderleri	17.165,39	6.890,00	65.280,00
630	03	06	10	01	Temsil, Tanıtma ve Ağırhama Giderleri	17.165,39	6.890,00	65.280,00
630	03	07	00	00	Menkul Mal, Gayrimaddi Hak Alım, Bakım ve Onarım Giderleri	928.074,04	2.126.086,54	1.238.323,85
630	03	07	10	00	Menkul Mal Alım Giderleri	55.650,00	115.670,00	199.000,00
630	03	07	10	01	Büro ve İşyeri Mal ve Malzeme Alımları	650,00	0,00	0,00
630	03	07	10	02	Büro ve İşyeri Makine ve Teçhizat Alımları	0,00	2.670,00	0,00
630	03	07	10	90	Diğer Dayanıklı Mal ve Malzeme Alımları	55.000,00	113.000,00	199.000,00
630	03	07	20	00	Gayri Maddi Hak Alımları	23.010,99	39.136,24	43.096,08
630	03	07	20	01	Bilgisayar Yazılım Alımları ve Yapımları	11.857,82	0,00	0,00
630	03	07	20	02	Fikri Hak Alımları	11.153,17	39.136,24	41.719,08
630	03	07	20	90	Diğer Gayri Maddi Hak Alımları	0,00	0,00	1.377,00
630	03	07	30	00	Bakım ve Onarım Giderleri	849.413,05	1.971.280,30	996.227,77
630	03	07	30	02	Makine Teçhizat Bakım ve Onarım Giderleri	149.980,40	302.198,74	558.942,53
630	03	07	30	03	Taahhüt Bakım ve Onarım Giderleri	19.371,40	11.143,19	0,00
630	03	07	30	90	Diğer Bakım ve Onarım Giderleri	680.061,25	1.657.938,37	437.285,24
630	03	08	00	00	Gayrimenkul Mal Bakım ve Onarım Giderleri	30.734,16	28.483,88	140.492,46
630	03	08	10	00	Hizmet Binası Bakım ve Onarım Giderleri	17.754,16	28.483,88	140.492,46
630	03	08	10	01	Büro Bakım ve Onarımı Giderleri	17.754,16	28.483,88	116.492,46
630	03	08	10	02	Eğitim ve Öğretim Tesisi Bakım ve Onarımı Giderleri	0,00	0,00	24.000,00

İNDİRİM,İADE VE İSKONTO TOPLAMI (C)	274.436,01	861.399,70	890.522,58
-------------------------------------	------------	------------	------------



## FAALİYET SONUÇLARI TABLOSU

**Kamu İdaresi Kodu** 474

**Mali Yıl:**2024

**Kamu İdaresi Adı** NEVŞEHİR HACI BEKTAŞ VELİ ÜNİVERSİTESİ

Hesap Kodu	Yardımcı Hesap				GİDERİN TÜRÜ	2022 YILI	2023 YILI	2024 YILI
	Kod1	Kod2	Kod3	Kod4				
630	03	08	90	00	Diğer Taşınmaz Yapım, Bakım ve Onarım Giderleri	12.980,00	0,00	0,00
630	03	08	90	01	Diğer Taşınmaz Yapım, Bakım ve Onarım Giderleri	12.980,00	0,00	0,00
630	05	00	00	00	Cari Transferler	5.660.260,27	16.517.281,44	30.877.154,75
630	05	01	00	00	Görevlendirme Giderleri	4.649.076,07	11.346.402,12	18.683.340,07
630	05	01	20	00	Sosyal Güvenlik Kurumlarına	4.649.076,07	11.346.402,12	18.683.340,07
630	05	01	20	05	Sosyal Güvenlik Kurumuna 5434 Sayılı Kanun Kapsamında Emekli İkramiyeleri Karşılığı Yapılan Ödemeler	4.649.076,07	11.346.402,12	18.683.340,07
630	05	02	00	00	Hazine Yardımları	0,00	0,00	8.788.362,31
630	05	02	90	00	Diğer Hazine Yardımları	0,00	0,00	8.788.362,31
630	05	02	90	11	Üniversite Döner Sermaye Bütçelerine Hazine Yardımı	0,00	0,00	8.788.362,31
630	05	03	00	00	Kar Amacı Gütmeyen Kuruluşlara Yapılan Transferler	211.376,56	724.705,21	1.375.735,38
630	05	03	10	00	Kar Amacı Gütmeyen Kuruluşlara	211.376,56	724.705,21	1.375.735,38
630	05	03	10	01	Dernek, Birlik, Kurum, Kuruluş, Sandık vb. Kuruluşlara	9.500,00	10.450,00	71.000,00
630	05	03	10	05	Memurların Öğle Yemeğine Yardım	198.285,50	631.651,50	1.283.473,00
630	05	03	10	90	Kar Amacı Gütmeyen Diğer Kuruluşlara	3.591,06	82.603,71	21.262,38
630	05	04	00	00	Hanehalkı ve İşletmelere Yapılan Transferler	734.919,66	4.352.926,67	2.029.716,99
630	05	04	10	00	Burslar ve Harçlıklar	480.491,04	576.307,38	843.147,44
630	05	04	10	01	Yurtiçi Burslar ve Harçlıklar	467.468,36	576.307,38	843.147,44
630	05	04	10	02	Yurtdışı Burslar	13.022,68	0,00	0,00
630	05	04	90	00	Hane Halkına ve İşletmelere Yapılan Diğer Transferler	254.428,62	3.776.619,29	1.186.569,55
630	05	04	90	90	Sınıflandırmaya Girmeyen Hane Halkı ve İşletmelere Yapılan Diğer Transferler	254.428,62	3.776.619,29	1.186.569,55
630	05	06	00	00	Yurtdışına Yapılan Transferler	64.887,98	93.247,44	0,00
630	05	06	20	00	Uluslararası Kuruluşlara Yapılan Ödemeler	64.887,98	93.247,44	0,00
630	05	06	20	01	Uluslararası Kuruluşlara Üyelik Aidatı Ödemeleri	64.887,98	93.247,44	0,00
630	11	00	00	00	Değer ve Miktar Değişimleri Giderleri	2.900.347,62	2.041.528,67	1.852.896,24
630	11	01	00	00	Döviz Mevcudunun Değerlemesinden Oluşan Olumsuz Kur Farkları	2.900.347,62	2.041.528,67	1.852.896,24
630	11	01	99	00	Diğer Döviz Mevcutlarından Kaynaklananlar	2.900.347,62	2.041.528,67	1.852.896,24
630	13	00	00	00	Amortisman Giderleri	28.262.119,91	110.588.978,17	127.729.207,02

## FAALİYET SONUÇLARI TABLOSU

Kamu İdaresi Kodu 474

Mali Yıl:2024

Kamu İdaresi Adı NEVŞEHİR HACI BEKTAŞ VELİ ÜNİVERSİTESİ

Hesap Kodu	Yardımcı Hesap				GİDERİN TÜRÜ	2022 YILI	2023 YILI	2024 YILI
	Kod1	Kod2	Kod3	Kod4				
630	13	01	00	00	Maddi Duran Varlıkları Amortisman Giderleri	24.849.232,56	106.209.698,11	122.293.313,61
630	13	01	01	00	Yer Altı ve Yer Üstü Düzenlerinin Amortisman Giderleri	1.254.784,29	13.742.065,85	17.825.424,29
630	13	01	02	00	Binaların Amortisman Giderleri	9.317.315,24	52.169.273,83	70.120.282,63
630	13	01	03	00	Tesis, Makine ve Cihazların Amortisman Giderleri	5.266.765,33	13.163.191,07	16.750.524,94
630	13	01	04	00	Taşıtların Amortisman Giderleri	268.049,51	883.749,99	1.022.654,81
630	13	01	05	00	Demirbaşların Amortisman Giderleri	8.742.318,19	26.251.417,37	16.574.426,94
630	13	02	00	00	Maddi Olmayan Duran Varlıkların Amortisman Giderleri	3.412.887,35	4.379.280,06	5.435.893,41
630	13	02	01	00	Hakların Amortisman Giderleri	3.412.887,35	4.379.280,06	5.435.893,41
630	14	00	00	00	İlk Madde ve Malzeme Giderleri	6.959.574,51	9.841.626,13	15.546.059,01
630	14	01	00	00	Kırtasiye Malzemeleri	957.976,76	961.037,44	1.709.810,36
630	14	02	00	00	Beslenme/Gıda Amaçlı ve Mutfakta Kullanılan Tüketim Malzemeleri	64.840,13	177.239,28	711.165,38
630	14	03	00	00	Tıbbi ve Laboratuvar Sarf Malzemeleri	408.622,79	652.955,74	3.213.004,10
630	14	04	00	00	Yakıtlar, Yakıt Katkuları ve Katkı Yağları	836.342,08	397.556,91	604.848,97
630	14	05	00	00	Temizleme Ekipmanları	738.410,58	1.094.378,44	1.393.840,60
630	14	06	00	00	Giyecek, Mefruşat ve Tuhafiyeye Malzemeleri	340.125,34	809.001,01	900.094,41
630	14	07	00	00	Yiyecek	482.502,11	632.074,60	822.375,19
630	14	08	00	00	İçecek	185.452,84	131.979,38	207.254,14
630	14	09	00	00	Canlı Hayvanlar	10.610,56	39.442,14	17.700,00
630	14	10	00	00	Zirai Maddeler	23.941,26	11.526,70	19.464,00
630	14	11	00	00	Yem	168.112,85	160.815,64	97.356,18
630	14	12	00	00	Bakım Onarım ve Üretim Malzemeleri	1.092.491,89	2.554.318,03	2.650.091,24
630	14	13	00	00	Yedek Parçalar	582.259,62	911.807,90	958.991,00
630	14	14	00	00	Nakil Vasıtaları Lastikleri	25.724,00	0,00	0,00
630	14	15	00	00	Değişim, Bağış ve Satış Amaçlı Yayınlar	136.042,69	60.504,55	419.338,88
630	14	16	00	00	Spor Malzemeleri Grubu	101.996,02	365.759,40	218.456,20
630	14	17	00	00	Basıncılı Ekipmanlar	7.595,42	82.380,00	41.463,00
630	14	99	00	00	Diğer Tüketim Amaçlı Malzemeler	796.527,57	798.848,97	1.560.805,36
630	15	00	00	00	Karşılık Giderleri	38.639.784,42	0,00	0,00

## FAALİYET SONUÇLARI TABLOSU

Kamu İdaresi Kodu 474

Mali Yıl:2024

Kamu İdaresi Adı NEVŞEHİR HACI BEKTAŞ VELİ ÜNİVERSİTESİ

Hesap Kodu	Yardımcı Hesap				GİDERİN TÜRÜ	2022 YILI	2023 YILI	2024 YILI
	Kod1	Kod2	Kod3	Kod4				
630	15	04	00	00	Kıdem Tazminatı Karşılıkları	38.639.784,42	0,00	0,00
630	20	00	00	00	Silinen Alacaklardan Kaynaklanan Giderler	137.823,51	410.712,20	161.626,25
630	20	01	00	00	Gelirlerden Alacaklardan Silinenler	136.678,64	410.712,20	159.050,44
630	20	01	03	00	Teşebbüs ve Mülkiyet Gelirleri	135.660,32	393.990,18	0,00
630	20	01	05	00	Diğer Gelirler	1.018,32	16.722,02	159.050,44
630	20	02	00	00	Kişilerden Alacaklardan Silinenler	1.144,87	0,00	2.575,81
630	20	02	01	00	5018 S.K. Uyarınca Üst Yönetici Tarafından Silinenler	0,00	0,00	4,47
630	20	02	09	00	Diğer Mevzuat Hükümleri Gereğince Silinenler	1.144,87	0,00	2.571,34
630	20	02	09	98	Mahkeme Kararı Uyarınca Silinen Alacaklar	348,12	0,00	1.704,53
630	20	02	09	99	Diğer Mevzuat Gereğince Silinenler	796,75	0,00	866,81
630	25	00	00	00	Kamu İdarelerine Bedelsiz Olarak Devredilen Mali Olmayan Varlıklardan Kaynaklanan Giderler	55.341,33	0,00	900,00
630	25	01	00	00	Genel Bütçe Kapsamındaki Kamu İdarelerine Bedelsiz Olarak Devredilen Varlıklardan Kaynaklanan Giderler	55.341,33	0,00	0,00
630	25	01	07	00	Bedelsiz Olarak Devredilen Demirbaşlar	55.341,33	0,00	0,00
630	25	02	00	00	Özel Bütçe Kapsamındaki Kamu İdarelerine Bedelsiz Olarak Devredilen Varlıklardan Kaynaklanan Giderler	0,00	0,00	900,00
630	25	02	07	00	Bedelsiz Olarak Devredilen Demirbaşlar	0,00	0,00	900,00
630	30	00	00	00	Proje Kapsamında Yapılan Cari Giderler	1.660.413,86	3.565.341,15	20.456.925,25
630	30	06	00	00	Proje Kapsamında Yapılan Cari Giderler	1.660.413,86	3.565.341,15	20.456.925,25
630	30	06	05	00	Gayrimenkul Sermaye Üretim Giderleri	97.538,41	0,00	13.043.556,83
630	30	06	05	70	Müteahhitlik Giderleri	97.538,41	0,00	0,00
630	30	06	05	90	Diğer Gayrimenkul Sermaye Üretim Giderleri	0,00	0,00	13.043.556,83
630	30	06	06	00	Menkul Malların Büyük Onarım Giderleri	701.600,74	1.274.175,75	1.806.081,88
630	30	06	06	20	Malzeme Giderleri	686.450,73	1.274.175,75	1.570.552,19
630	30	06	06	90	Menkul Malların Diğer Büyük Onarım Giderleri	15.150,01	0,00	235.529,69
630	30	06	07	00	Gayrimenkul Büyük Onarım Giderleri	799.198,22	2.291.165,40	5.606.946,54
630	30	06	07	10	Müşavir Firma ve Kişilere Ödemeler	7.375,00	0,00	0,00
630	30	06	07	50	Haberleşme Giderleri	22.125,00	13.275,00	0,00

## FAALİYET SONUÇLARI TABLOSU

Kamu İdaresi Kodu 474

Mali Yıl:2024

Kamu İdaresi Adı NEVŞEHİR HACI BEKTAŞ VELİ ÜNİVERSİTESİ

Hesap Kodu	Yardımcı Hesap				GİDERİN TÜRÜ	2022 YILI	2023 YILI	2024 YILI
	Kod1	Kod2	Kod3	Kod4				
630	30	06	07	90	Diğer Gayrimenkul Büyük Onarım Giderleri	769.698,22	2.277.890,40	5.606.946,54
630	30	06	09	00	Diğer Sermaye Giderleri	62.076,49	0,00	340,00
630	30	06	09	20	Yolluk Giderleri	678,00	0,00	340,00
630	30	06	09	90	Diğer Sermaye Giderleri	61.398,49	0,00	0,00
630	99	00	00	00	Diğer Giderler	912.121,25	294.551,59	51.625,11
630	99	99	00	00	Yukarıda Tanımlanamayan Diğer Giderler	912.121,25	294.551,59	51.625,11
<b>GİDERLER TOPLAMI (A)</b>						<b>392.362.064,38</b>	<b>771.861.127,50</b>	<b>1.409.129.977,70</b>

	2022 YILI	2023 YILI	2024 YILI		2022 YILI	2023 YILI	2024 YILI
<b>GİDERLER TOPLAMI (A)</b>	<b>392.362.064,38</b>	<b>771.861.127,50</b>	<b>1.409.129.977,70</b>	<b>NET GELİR (D= (B-C))</b>	<b>387.226.492,01</b>	<b>840.277.704,88</b>	<b>1.574.394.124,14</b>
<b>GELİRLER TOPLAMI (B)</b>	<b>387.500.928,02</b>	<b>841.139.104,58</b>	<b>1.575.284.646,72</b>	<b>ENFLASYON DÜZELTMESİ (E)</b>	<b>0,00</b>	<b>0,00</b>	<b>0,00</b>
<b>İNDİRİM İADE İSKONTO TOPLAMI (C)</b>	<b>274.436,01</b>	<b>861.399,70</b>	<b>890.522,58</b>	<b>FAALİYET SONUCU [((D+E) - A)](+/-)</b>	<b>-5.135.572,37</b>	<b>68.416.577,38</b>	<b>165.264.146,44</b>

Tablo 60: 2024 Yılı Özkaynak Değişim Tablosu

31.12.2024 TARİHİNDE SONA EREN DÖNEME AİT ÖZKAYNAK DEĞİŞİM TABLOSU						
Kamu İdaresi Kodu						Yıl: 2024
Kamu İdaresi Adı	NEVŞEHİR HACI BEKTAŞ VELİ ÜNİVERSİTESİ					
	2023			2024		
	ÖNCEKİ DÖNEM BAŞI BAKİYESİ	ÖNCEKİ DÖNEM İÇİ HAREKETLER	ÖNCEKİ DÖNEM SONU BAKİYESİ	DÖNEM BAŞI BAKİYESİ	DÖNEM İÇİ HAREKETLER	DÖNEM SONU BAKİYESİ
NET DEĞER	274.109.434,37	212.049.315,70	486.158.750,07	486.158.750,07	-29.794.843,99	456.363.906,08
A- Denge Kayıtları	-197.075.425,57	2.313.332,85	-194.762.092,72	-194.762.092,72	-3.684.970.264,73	-3.879.732.357,45
B- Varlık Envanteri	111.688.038,39	313.869,97	112.001.908,36	112.001.908,36	-1.014.554,73	110.987.353,63
C- Yükümlülük Envanteri	-1.271.793,61	0,00	-1.271.793,61	-1.271.793,61	0,00	-1.271.793,61
Ç- Değer Hareketleri Sonuç Hesabından Aktarılanlar	0,00	241.819,45	241.819,45	241.819,45	0,00	241.819,45
D- Enflasyon Düzeltme Farkları						
E- Diğer	360.768.615,16	209.180.293,43	569.948.908,59	569.948.908,59	3.656.189.975,47	4.226.138.884,06
DEĞER HAREKETLERİ	241.819,45	-280.321,34	-38.501,89	-38.501,89	101.686,06	63.184,17
YEDEKLER						
GEÇMİŞ YILLAR OLUMLU FAALİYET SONUÇLARI	994.554.078,30	3.976.108.387,41	4.970.662.465,71	5.791.328.851,19	-140.603.331,58	5.650.725.519,61
GEÇMİŞ YILLAR OLUMSUZ FAALİYET SONUÇLARI	-1.027.340.663,62	136.131.012,82	-891.209.650,80	-1.643.459.458,90	169.227.595,88	-1.474.231.863,02
DÖNEM FAALİYET SONUÇLARI	0,00	68.416.577,38	68.416.577,38	0,00	1.501.309.263,16	1.501.309.263,16
Muhasebe Politikalarındaki Değişiklikler						

**Tablo 61: 2024 Yılı Bütçelenen ve Gerçekleşen Tutarların Karşılaştırma Tablosu**

<b>BÜTÇELENEBEN VE GERÇEKLEŞEN TUTARLARIN KARŞILAŞTIRMA TABLOSU</b>			
<b>Kamu İdaresi Kodu</b>	474	<b>Yıl:</b>	2024
<b>Kamu İdaresi Adı</b>	NEVŞEHİR HACI BEKTAŞ VELİ ÜNİVERSİTESİ		
	<b>Bütçelenen Tutarlar</b>		<b>Gerçekleşen Tutar</b>
	<b>Bütçe Ödeneđi / Gelir Tahmini</b>	<b>Nihai Ödenek</b>	
<b>TAHSİLATLAR</b>			
Vergi Gelirleri	0,00	0,00	0,00
Sosyal Güvenlik Gelirleri	0,00	0,00	0,00
Teşebbüs ve Mülkiyet Gelirleri	16.744.000,00	0,00	30.121.288,01
Alınan Bağış ve Yardımlar İle Özel Gelirler	1.333.557.000,00	0,00	1.486.706.150,00
Diđer Gelirler	17.116.000,00	0,00	23.184.781,01
Sermaye Gelirleri	0,00	0,00	5.304.454,42
Alacaklardan Tahsilat	0,00	0,00	0,00
Red ve İadeler (-)	0,00	0,00	890.522,58
<b>Toplam Tahsilatlar</b>	<b>1.367.417.000,00</b>	<b>0,00</b>	<b>1.544.426.150,86</b>
<b>ÖDEMELER</b>			
Personel Giderleri	907.876.000,00	1.026.538.854,65	998.360.100,97
Sosyal Güvenlik Kurumlarına Devlet Primi Giderleri	108.352.000,00	124.596.000,00	121.856.301,89
Mal ve Hizmet Alım Giderleri	109.133.000,00	117.025.700,00	78.090.691,84
Faiz Giderleri	0,00	0,00	0,00
Cari Transferler	22.054.000,00	36.518.010,00	29.105.175,38
Sermaye Giderleri	220.002.000,00	265.501.800,00	243.220.264,31
Sermaye Transferleri	0,00	0,00	0,00
Borç Verme	0,00	0,00	0,00
Yedek Ödenekler	0,00	0,00	0,00
<b>Toplam Ödemeler</b>	<b>1.367.417.000,00</b>	<b>1.570.180.364,65</b>	<b>1.470.632.534,39</b>
<b>NET TAHSİLATLAR/ÖDEMELER</b>			<b>1,05</b>

## B. PERFORMANS BİLGİLERİ

### 1. Performans Alt Program, Faaliyet Bilgileri

Tablo 62: Program, Alt Program, Faaliyet Bilgileri

Program	Alt Program	Faaliyet	Faaliyet Açıklamaları
<b>ARAŞTIRMA, GELİŞTİRME VE YENİLİK</b>	ARAŞTIRMA ALTYAPILARI	Yükseköğretim Kurumları Araştırma Altyapısı Kurulması ve Geliştirilmesi	6550 Sayılı Araştırma Altyapılarının Desteklenmesine Dair Kanun. Araştırma altyapısı kurulması ve geliştirilmesi kapsamında, eğitim ve çalışma alanlarının iyileştirilmesi ve teknolojik yeterliliklerin geliştirilmesi faaliyetleri yapılacaktır.
<b>ARAŞTIRMA, GELİŞTİRME VE YENİLİK</b>	YÜKSEKÖĞRETİMDE BİLİMSEL ARAŞTIRMA VE GELİŞTİRME	Yükseköğretim Kurumları Temel Araştırma Hizmetleri	2547 Sayılı Yükseköğretim Kanunu kapsamında bu faaliyet yürütülmektedir. Yeni fikir ve ürün odaklı, proje destekli çalışmaların artırılması için bilgilendirme ve eğitim programlarının artırılması planlanmaktadır. Bilim literatürüne özgün katkılar sağlamak ve bölgemizin ve ülkemizin sosyo-ekonomik ve kültürel gelişimine katkılar sağlamak amacıyla gerekli olan faaliyetler yürütülecektir. Bu bağlamda ulusal ve uluslararası kuruluşlar tarafından desteklenen Ar-Ge projesi sayısı artırılacaktır. Sempozyum, Kongre, Konferans vb. bilimsel etkinliklere katılımın teşvik edilmesi ve desteklenmesi sağlanacaktır. Bilimsel araştırmalar ve çalışmalar desteklenecek ve teşvik edilecektir
<b>ARAŞTIRMA, GELİŞTİRME VE YENİLİK</b>	YÜKSEKÖĞRETİMDE BİLİMSEL ARAŞTIRMA VE GELİŞTİRME	Yükseköğretim Kurumlarının Bilimsel Araştırma Projeleri	Yükseköğretim Kurumları Bilimsel Araştırma Projeleri Hakkında Yönetmelik. Bilimsel araştırma çalışmaları kapsamında ulusal ve uluslararası yayınların artırılması, proje, kongre, çalıştay, sempozyum faaliyetleri ile ulusal ve uluslararası toplantılara katılım, sanayi işbirliği, ar-ge ve yenilik projelerinin artırılması faaliyetleri yapılması planlanmaktadır.
<b>HAYAT BOYU ÖĞRENME</b>	YÜKSEKÖĞRETİM KURUMLARI SÜREKLİ EĞİTİM FAALİYETLERİ	Toplum Hizmetine Sunulan Eğitim Programları, Kurs ve Seminerler	2547 sayılı Yükseköğretim Kanununun 7 nci maddesi. Bölgenin sosyal ve ekonomik yapısına katkı sağlamak amacıyla halka yönelik verilen eğitimlerin artırılması faaliyetleri yapılacaktır.
<b>HAYAT BOYU ÖĞRENME</b>	YÜKSEKÖĞRETİM KURUMLARI SÜREKLİ EĞİTİM FAALİYETLERİ	Yükseköğretim Kurumları Sosyal Sorumluluk Projeleri	Üniversite çalışanlarının ve öğrencilerin kurumsal sosyal sorumluluk projeleri geliştirip uygulayabilmesini sağlamak, toplumsal sorunlarla mücadele etmek, sektör ve Üniversitenin potansiyel iş birliklerini şekillendirmek için gruplar ve bireyleri toplumsal iyiye dair harekete geçirmek için yürütülecek faaliyetler

<b>YÖNETİM VE DESTEK PROGRAMI</b>	TEFTİŞ, DENETİM VE DANIŞMANLIK HİZMETLERİ	Hukuki Danışmanlık ve Muhakemat Hizmetleri	Üniversitemizin Taraf Olduğu Adli ve İdari Davalarda, İç ve Dış Tahkim Yargılamasında, İcra İşlemlerinde ve Yargıya İntikal Eden Diğer Her Türlü Hukuki Uyuşmazlıklarda Temsil Edilmesi. İdare Hizmetlerine İlişkin Mevzuat, Sözleşme, Şartname ve Uyuşmazlıklar ile İlgili İşlemler Yürütülmektedir
		İç Denetim	Üniversitemiz Yönetim ve Kontrol Yapılarının Risk Analizleri Doğrultusunda Değerlendirilmesi, Kaynakların Etkili Ekonomik ve Verimli Kullanılıp Kullanılmadığı Hususunda İncelemeler Yapılması ve Önerilerde Bulunulması, Harcamaların ve Mali İşlemlerin Mevzuat ve Üst Politika Belgelerine Uygun Şekilde Yürütülmesi Faaliyetleri Yürütülecektir.
<b>YÖNETİM VE DESTEK PROGRAMI</b>	ÜST YÖNETİM, İDARİ VE MALİ HİZMETLER	Bilgi Teknolojilerine Yönelik Faaliyetler	Üniversitemizin bilgi işlem sistemlerinin işletilmesi ve geliştirilmesi ile teknolojik kapasitelerinin artırılmasına yönelik iş ve işlemler yapılmaktadır.
		Genel Destek Hizmetleri	İdarelerin tüm programlarına hizmet eder nitelikte olan temizlik, güvenlik, aydınlatma, ısıtma, onarım, taşıma ve benzeri mal ve hizmetlerin temini; fiziki çalışma ortamlarının düzenlenmesi, genel evrak ve arşiv hizmetlerinin yürütülmesi, sivil savunma ve seferberlik hizmetlerinin planlanması ve yürütülmesi gibi iş, işlem ve süreçlere yönelik giderleri bu faaliyet altında izlenecektir.
		İnsan Kaynakları Yönetimine İlişkin Faaliyetler	İdarelerin personel planlamasının yapılması; personel atama, nakil, terfi, emeklilik ve benzeri özlük işlemlerinin yürütülmesi; insan kaynağı kapasitesinin artırılmasına yönelik eğitimlerin planlanması ve düzenlenmesi gibi iş, işlem ve süreçlere yönelik giderleri bu faaliyet altında izlenecektir
		İnşaat ve Yapı İşlerinin Yürütülmesi	Hazine adına kayıtlı olup idarelere tahsis edilen veya idareler adına kayıtlı olan taşınmazlara ilişkin her türlü yapım, kiralama, satım, işletme, bakım onarım ve benzeri iş, işlem ve süreçlerin yürütülmesine yönelik giderler bu faaliyet altında izlenecektir.
		Özel Kalem Hizmetleri	Üst yönetimin çalışma programının düzenlenmesi ile resmi ve özel yazışmalar, protokol, tören, ziyaret, davet, karşılama, ağırlama gibi hizmetlerin yürütülmesi amacıyla gerçekleştirilen iş, işlem ve süreçlere yönelik giderler bu faaliyet altında izlenecektir.
		Strateji Geliştirme ve Mali Hizmetler	İdareler tarafından yürütülen ve idarelerin tüm programlarına hizmet eder nitelikte olan mali yönetim ve kontrole ilişkin iş, işlem ve süreçlere yönelik giderler bu faaliyet altında izlenecektir.



		Taşınmaz Mal Gelirleriyle Yürütülecek Hizmetler	Üniversitemiz taşınmazlarına ait gelirlerin takibinin yapılması sonucu elde edilen gelirlerin ödenekleştirilmesi ile söz konusu faaliyetlerin yürütülmesi planlanmaktadır.
		Yükseköğretimde Öğrencilere Yönelik İdari Hizmetler	2547 sayılı Kanun kapsamında bu faaliyet yürütülmektedir. Paydaşların NEVÜ ürün ve hizmetlerinden memnuniyet düzeyini artırmak.
<b>YÜKSEKÖĞRETİM</b>	<b>ÖĞRETİM ELEMANLARINA SAĞLANAN BURS VE DESTEKLER</b>	Araştırma Görevlileri Yurtdışı Araştırma Bursu Hizmetleri	2547 Sayılı Yükseköğretim Kanunu kapsamında bu faaliyet yürütülmektedir. Üniversitemiz tarafından Öğretim Elemanlarının Mesleki Gelişimi kapsamında Alanında yetkin, araştırmacı, bilgi üreten ve aktaran akademisyenler yetiştirilmesi amacıyla Araştırma Görevlilerine Yurtdışı Araştırma Bursu Hizmetleri verilecektir.
		Öğretim Elemanları Yurtdışı Yabancı Dil Bursu Hizmetleri	2547 Sayılı Yükseköğretim Kanunu kapsamında bu faaliyet yürütülmektedir. Erasmus Öğretim Elemanı Değişim Programı kapsamında gerekli bilgilendirmeler yapılacaktır. Öğretim elemanlarımız YÖK tarafından sağlanan yurt dışında yabancı dil yeterliliklerinin artırılmasına yönelik burslardan yararlanmaya teşvik edilecektir
		Öğretim Üyesi Yetiştirme Programı ve Yurtdışı Destek Hizmetleri	Öğretim Üyesi Yetiştirme Programına İlişkin Usul ve Esaslar kapsamında bu faaliyet yürütülmektedir. Erasmus kapsamında gerekli değişim programı bilgilendirmeler yapılacak ve öğretim elemanının alanıyla ilgili sertifikasyon programlarına teşvik edilecektir.
<b>YÜKSEKÖĞRETİM</b>	<b>ÖN LİSANS EĞİTİMİ, LİSANS EĞİTİMİ VE LİSANSÜSTÜ EĞİTİM</b>	Doktora ve Tıpta Uzmanlık Eğitimi	Enstitüler tarafından doktora ve tıpta uzmanlık eğitimi süreçleri yürütülmektedir
		Yabancı Uyruklu Öğrenci Programı Kapsamında Yürütülen Hizmetler	Yükseköğretim Kurulunun işbirliği protokolü ve/veya mutabakat zaptı imzaladığı ülkelerden gelen ve devlet yükseköğretim kurumlarına yerleştirilen yabancı uyruklu öğrencilere ilişkin faaliyetler
		Yükseköğretim Kurumları Bilgi ve Kültürel Kaynaklar ile Sportif Altyapının Geliştirilmesi Hizmetleri	Üniversitemiz kütüphaneleri, üniversite olarak tanımlanan yükseköğretim ve araştırma kurumlarında eğitim, öğretim ve araştırma faaliyetlerine ilişkin olarak gereksinim duyulan her türlü bilgi kaynağının sağlanması, organize edilmesi ve bunlardan yararlanılması yolunda kullanıcılarına hizmet vermek
		Yükseköğretim Kurumları Birinci Öğretim	2547 sayılı Yükseköğretim Kanunu, 3843 Sayılı Yükseköğretim kurumlarında İkili Öğretim Yapılması, 2547 Sayılı Yükseköğretim kanununun bazı maddelerinin değiştirilmesi ve bu kanuna bir ek madde eklenmesi hakkında kanun. Öğretim programlarının niteliğinin en az %50 oranında artırılması, Uzaktan eğitim kapsamının %100 artırılması, yeni fakülteler ve eğitim birimlerinin kurulması, öğrenci niteliğinin artırılması faaliyetleri yapılacaktır.

		Yükseköğretim Kurumları İkinci Öğretim	2547 sayılı Yükseköğretim Kanunu, 3843 Sayılı Yükseköğretim kurumlarında İkili Öğretim Yapılması, 2547 Sayılı Yükseköğretim kanununun bazı maddelerinin değiştirilmesi ve bu kanuna bir ek madde eklenmesi hakkında kanun. Öğretim programlarının niteliğinin en az %50 oranında artırılması, Uzaktan eğitim kapsamının %100 artırılması, yeni fakülteler ve eğitim birimlerinin kurulması, öğrenci niteliğinin artırılması faaliyetleri yapılacaktır.
		Yükseköğretim Kurumları Tezsiz Yüksek Lisans	2547 sayılı Yükseköğretim Kanunu, Yükseköğretim Kurumlarında Yürütülen Tezsiz Yüksek Lisans Programları Uygulama Esas ve Usulleri. Öğretim programlarının niteliğinin en az %50 oranında artırılması, Uzaktan eğitim kapsamının %100 artırılması, yeni fakülteler ve eğitim birimlerinin kurulması, öğrenci niteliğinin artırılması faaliyetleri yapılacaktır.
		Yükseköğretim Kurumları Uluslararası Ortak Eğitim ve Öğretim Programı	Üniversitemiz yükseköğretim kurumlarının, Yükseköğretim Kurulu tarafından tanınan yurt dışındaki yükseköğretim kurumlarıyla güçlü taraflarını bir araya getirmek suretiyle eğitim ve öğretimde işbirliği yaparak ve öğrencilere bu kurumların sahip olduğu akademik standartlar çerçevesinde en iyi eğitim ve öğretim imkânı sağlayarak ortak diploma vermeye yönelik program açmaları veya yükseköğretim kurumlarının mevcut programlarında kayıtlı öğrencilerin yurt dışındaki yükseköğretim kurumlarında eğitim görmek suretiyle ortak diploma almalarına ilişkin usul ve esasları düzenlemek
		Yükseköğretim Kurumları Uzaktan Eğitim	2547 sayılı Yükseköğretim Kanunu, Yükseköğretim Kurumlarında Uzaktan Öğretime İlişkin Usul ve Esaslar. Öğretim programlarının niteliğinin en az %50 oranında artırılması, Uzaktan eğitim kapsamının %100 artırılması, yeni fakülteler ve eğitim birimlerinin kurulması, öğrenci niteliğinin artırılması faaliyetleri yapılacaktır.
		Yükseköğretim Kurumları Yaz Okulları	2547 Sayılı Yükseköğretim Kanunu, Yükseköğretim Kurumlarında Yürütülen Yaz Okulları Programları Uygulama Esas ve Usulleri. Öğretim programlarının niteliğinin en az %50 oranında artırılması, Uzaktan eğitim kapsamının %100 artırılması, yeni fakülteler ve eğitim birimlerinin kurulması, öğrenci niteliğinin artırılması faaliyetleri yapılacaktır.
<b>YÜKSEKÖĞRETİM</b>	<b>YÜKSEKÖĞRETİMDE E ÖĞRENCİ YAŞAMI</b>	Yükseköğretimde Beslenme Hizmetleri	124 sayılı Yükseköğretim Üst Kuruluşları ile Yükseköğretim Kurumlarının İdari Teşkilatı Hakkında khk'nın 32.maddesi. Öğrencilerin beslenme hizmetlerinin devam ettirilmesi ve ihtiyaç sahibi öğrencilerin tespit edilerek ücretsiz yemek verilmesi faaliyetleri yapılacaktır.

		Yükseköğretimde Kültür ve Spor Hizmetleri	124 sayılı Yükseköğretim Üst Kuruluşları ile Yükseköğretim Kurumlarının İdari Teşkilatı Hakkında khk nın 32. maddesi. Öğrencilerin niteliklerinin artırılması kapsamında kültürel ve sportif faaliyetlerin çoğaltılması ve öğrencilerin katılımının artırılması faaliyetleri yapılacaktır.
		Yükseköğretimde Öğrenci Yaşamına İlişkin Diğer Hizmetler	2547 sayılı yükseköğretim kanunu kapsamında yer alan eğitim birimleri ile 124 sayılı Yükseköğretim Üst Kuruluşları ile Yükseköğretim Kurumlarının İdari Teşkilatı Hakkında khk nın 32.maddesi. Öğrencilerin niteliklerinin artırılması kapsamında, kişisel gelişim programları ve eğitimlerinin artırılması, kulüp ve topluluklarda yer almaları, staj faaliyetlerinin takibi, öğrencilerin ödüllendirilmesi değişim programlarına katılımlarının sağlanması faaliyetleri gerçekleştirilecektir.
		Yükseköğretimde Sağlık Hizmetleri	124 sayılı Yükseköğretim Üst Kuruluşları ile Yükseköğretim Kurumlarının İdari Teşkilatı Hakkında khk nın 32.maddesi. Öğrencilerin sağlık hizmetlerine en kısa sürede ulaşabilmesi amacıyla, mevcut sağlık biriminin hizmetlerinin aksamadan devam etmesi için gerekli cihaz ve sarf malzemelerinin temini faaliyetleri yapılacaktır.

## Performans Sonuçlarının Değerlendirilmesi

### 2.1.Alt Program Hedef ve Göstergeleriyle İlgili Gerçekleşme Sonuçları ve Değerlendirmeler

Tablo 63: Performans Göstergeleri Gerçekleşme Sonuçlarına İlişkin Bilgiler

Programın Adı: ARAŞTIRMA, GELİŞTİRME VE YENİLİK								
Alt Programın Adı:		ARAŞTIRMA ALTYAPILARI						
Alt Program Hedefi:		Ülkemizin bilgi birikiminin artırılmasına ve teknolojik gelişimine katkıda bulunmak üzere yükseköğretim kurumlarında araştırma altyapılarının kurulması ve kapasitelerinin güçlendirilmesi						
Gösterge Adı	Ölçü Birimi	Önceki Dönem Grç		Hedeflenen Gösterge Değeri	Yılsonu Gerçekleşme Tahmini	Gerçekleşme		
		Yılı	Değeri			Yılsonu Değeri	Gerçekleşme Oranı	Gerçekleşme Durumu
Araştırma altyapısı projesi tamamlanma oranı	Oran	2022	100	100	100	-	-	Hedefe Ulaşılamadı.

Programın Adı: ARAŞTIRMA, GELİŞTİRME VE YENİLİK								
Alt Programın Adı:		YÜKSEKÖĞRETİMDE BİLİMSEL ARAŞTIRMA VE GELİŞTİRME						
Alt Program Hedefi:		Yükseköğretim kurumlarında inovasyon amaçlı bilimsel çalışmaların artırılması						
Gösterge Adı	Ölçü Birimi	Önceki Dönem Grç		Hedeflenen Gösterge Değeri	Yılsonu Gerçekleşme Tahmini	Gerçekleşme		
		Yılı	Değeri			Yılsonu Değeri	Gerçekleşme Oranı	Gerçekleşme Durumu
Ar-ge'ye harcanan bütçenin toplam bütçeye oranı	Oran	2023	0,02	0,06	0,05	0,00	-	Hedefe Ulaşılamadı.
Ar-ge sonucu ortaya çıkan ürünlere ilişkin alınan patent sayısı	Sayı	2021	0	3	1	3	1	Hedefe Ulaşıldı.
Ar-ge sonucu ticarileştirilen ürün sayısı	Sayı	2023	19	14	13	11	0,79	Kısmen Ulaşıldı.
Araştırma merkezleri gelir miktarı	TL	2023	610.132	2.500.000	3.000.000	5.640.393	2,26	Hedefe Ulaşıldı.
Araştırma merkezlerinin sanayi ile yaptığı proje sayısı	Sayı	2023	0	4	2	3	0,75	Hedefe Ulaşıldı.
BAP kapsamında desteklenen araştırma projeleri sayısı	Sayı	2023	0	80	85	70	0,88	Kısmen Ulaşıldı.

Öğretim elemanı başına düşen ar-ge proje sayısı	Sayı	2023	0,01	0,3	0,3	-	-	Hedefe Ulaşılamadı
Patent, faydalı model ve endüstriyel tasarım başvuru sayısı	Sayı	2023	2	4	3	3	0,75	Kısmen Ulaşıldı.
Ulusal ve uluslararası kuruluşlar tarafından desteklenen ar-ge projesi sayısı	Sayı	2023	0	3	2	1	0,50	Kısmen Ulaşıldı.
Uluslararası endekslerde yer alan bilimsel yayın sayısı	Sayı	2023	1.446	230	300	704	3,06	Hedefe Ulaşıldı.

Programın Adı: HAYAT BOYU ÖĞRENME								
Alt Programın Adı:		YÜKSEKÖĞRETİM KURUMLARI SÜREKLİ EĞİTİM FAALİYETLERİ						
Alt Program Hedefi:		Toplumun tüm kesimlerine ihtiyaç duyduğu alanlarda eğitimler verilmesi, kamu kurum ve kuruluşları, özel sektör ve uluslararası kuruluşlarla işbirliğinin gelişmesine katkıda bulunulması						
Gösterge Adı	Ölçü Birimi	Önceki Dönem Grç		Hedeflenen Gösterge Değeri	Yılsonu Gerçekleşme Tahmini	Gerçekleşme		
		Yılı	Değeri			Yılsonu Değeri	Gerçekleşme Oranı	Gerçekleşme Durumu
Dezavantajlı gruplara yönelik sosyal entegrasyon ve kapsayıcılığa ilişkin yapılan faaliyet sayısı	Sayı	2022	1	10	10	1	0,10	Hedefe Ulaşılamadı.
Eğitim programlarına başvuran kişi sayısı	Sayı	2023	105	150	150	90	0,60	Kısmen Ulaşıldı.
Mezunlara yönelik gerçekleştirilen faaliyet sayısı	Sayı	2021	3	12	3	-	-	Hedefe Ulaşılamadı.
Sürekli Eğitim Merkezi (SEM) ve Dil Merkezi (DİLMER) tarafından mesleki eğitime yönelik verilen sertifika sayısı	Sayı	2023	17	22	80	41	1,86	Hedefe Ulaşıldı.
Tamamlanan sosyal sorumluluk projeleri sayısı	Sayı	2020	2	7	7	-	-	Hedefe Ulaşılamadı.
Üniversitenin çevrecilik alanlarında aldığı ödül sayısı	Sayı	2023	5	0	1	-	-	Hedefe Ulaşılamadı.

Programın Adı: YÜKSEKÖĞRETİM								
Alt Programın Adı:		ÖĞRETİM ELEMANLARINA SAĞLANAN BURS VE DESTEKLER						
Alt Program Hedefi:		Alanında yetkin, araştırmacı, bilgi üreten ve aktaran akademisyenler yetiştirilmesi						
Gösterge Adı	Ölçü Birimi	Önceki Dönem Grç		Hedeflenen Gösterge Değeri	Yılsonu Gerçekleşme Tahmini	Gerçekleşme		
		Yılı	Değeri			Yılsonu Değeri	Gerçekleşme Oranı	Gerçekleşme Durumu
SCI, SCI-Expanded, SSCI ve AHCI kapsamındaki dergilerde öğretim elemanı başına düşen yayın sayısı	Sayı	2023	0,21	0,3	0,12	0,60	2	Hedefe Ulaşıldı.
YÖK tarafından öncelikli alanlarında sağlanan burslardan yararlanan doktora öğrenci sayısı	Sayı	2023	0	17	3	-	-	Hedefe Ulaşılamadı.
Yükseköğretim Kurulu, Türkiye Bilimler Akademisi ve TÜBİTAK bilim, teşvik ve sanat ödülleri sayısı	Sayı	2023	5	0	1	-	-	Hedefe Ulaşılamadı.

Programın Adı: YÜKSEKÖĞRETİM								
Alt Programın Adı:		ÖN LİSANS EĞİTİMİ, LİSANS EĞİTİMİ VE LİSANSÜSTÜ EĞİTİM						
Alt Program Hedefi:		Mesleki yeterlilik sahibi ve gelişime açık mezunlar yetiştirilmesi						
Gösterge Adı	Ölçü Birimi	Önceki Dönem Grç		Hedeflenen Gösterge Değeri	Yılsonu Gerçekleşme Tahmini	Gerçekleşme		
		Yılı	Değeri			Yılsonu Değeri	Gerçekleşme Oranı	Gerçekleşme Durumu
Doktora eğitimini tamamlayanların sayısı	Sayı	2023	35	12	42	46	3,83	Hedefe Ulaşıldı.
Eğitim bilimleri kontenjan doluluk oranı	Oran	2023	100	100	100	77,06	0,77	Kısmen Ulaşıldı.
Eğitimin program süresinde bitirilme oranı	Oran	2023	73,21	85	80	-	-	Hedefe Ulaşılamadı.

Fen bilimleri kontenjan doluluk oranı	Oran	2023	80,16	90	90	90,40	1	Hedefe Ulaşıldı.
Kütüphanede bulunan basılı ve elektronik kaynak sayısı	Sayı	2023	5.730.502	3.770.000	6.153.180	6.153.490	1,63	Hedefe Ulaşıldı.
Kütüphanede bulunan öğrenci başına düşen basılı ve elektronik kaynak sayısı	Sayı	2023	249	170	267	268	1,58	Hedefe Ulaşıldı.
Kütüphaneden yararlanan kişi sayısı	Sayı	2023	329.538	250.000	600.000	555.882	2,22	Hedefe Ulaşıldı.
Lisansüstü öğrencilerin toplam öğrenciler içindeki payı	Oran	2023	10,34	12	7	6,61	0,55	Kısmen Ulaşıldı.
Öğrenci başına düşen eğitim alanı	Metrekare	2023	4,93	6,9	5,5	5,28	0,77	Kısmen Ulaşıldı.
Öğrenci başına düşen kapalı alan	Metrekare	2023	9,05	12	9,62	9,68	0,81	Kısmen Ulaşıldı.
Öğrenci değişim programlarından yararlanan öğrencilerin oranı	Oran	2023	0,00	0,27	0,01	0,01	1	Hedefe Ulaşıldı.
Öğretim üyesi başına düşen öğrenci sayısı	Sayı	2023	60	67	62	52,46	0,78	Kısmen Ulaşıldı.
Sağlık bilimleri kontenjan doluluk oranı	Oran	2023	100	100	100	98,93	0,99	Kısmen Ulaşıldı.
Sosyal bilimler kontenjan doluluk oranı	Oran	2023	99,81	76	94,5	70,68	0,93	Kısmen Ulaşıldı.
Teknokent veya Teknoloji Transfer Ofisi (TTO) projelerine katılan öğrenci sayısı	Sayı	2023	9	36	20	2	0,05	Hedefe Ulaşılamadı.
Yabancı dilde eğitim veren program sayısı	Sayı	2023	3	5	7	-	-	Hedefe Ulaşılamadı.
Yabancı uyruklu akademisyen sayısı	Sayı	2023	6	12	6	6	0,50	Kısmen Ulaşıldı.
Yabancı uyruklu öğrenci sayısı	Sayı	2023	631	750	565	510	0,68	Kısmen Ulaşıldı.

Programın Adı: <b>YÜKSEKÖĞRETİM</b>								
Alt Programın Adı:		YÜKSEKÖĞRETİMDE ÖĞRENCİ YAŞAMI						
Alt Program Hedefi:		Yükseköğretim öğrencilerine sunulan beslenme ve barınma hizmetlerinin kalitesinin artırılması; öğrencilerin kişisel ve sosyal gelişimi desteklenerek yaşam kalitesinin yükseltilmesi						
Gösterge Adı	Ölçü Birimi	Önceki Dönem Grç		Hedeflenen Gösterge Değeri	Yılsonu Gerçekleşme Tahmini	Gerçekleşme		
		Yılı	Değeri			Yılsonu Değeri	Gerçekleşme Oranı	Gerçekleşme Durumu
Beslenme hizmetlerinden yararlanan öğrenci sayısı	Sayı	2022	13.824	350.000	300.000	63.613	0,18	Hedefe Ulaşılamadı.
Öğrenci başına düşen sosyal donatı alanı	Metre kare	2022	3,38	10,85	10,79	3,08	0,28	Hedefe Ulaşılamadı.
Öğrenci kulüp ve topluluk sayısı	Sayı	2022	67	65	64	85	1,31	Hedefe Ulaşıldı.
Sosyal, kültürel ve sportif faaliyet sayısı	Sayı	2022	156	20	18	164	8,2	Hedefe Ulaşıldı.
Yükseköğretimde öğrenci başına beslenme harcaması	TL	2022	169,5	85	80	125,99	1,48	Hedefe Ulaşıldı.
Yükseköğretimde öğrenci yaşamından memnuniyet oranı	Oran	2020	87	85	83	77,68	0,91	Kısmen Ulaşıldı.
Yükseköğretimde öğrencilere sunulan sağlık hizmetinden yararlanan öğrenci sayısının toplam öğrenci sayısına oranı	Oran	2022	0,69	0,09	0,08	0,96	10,67	Hedefe Ulaşıldı.



## 2.2. Performans Denetim Sonuçları

Nevşehir Hacı Bektaş Veli Üniversitesi İç Denetim Birim Yönergesi gereğince, kaynakların ekonomiklik, etkililik ve verimlilik esaslarına göre yönetilip yönetilmediğinin değerlendirildiği ve rehberlik yapmak amacıyla yapılan bağımsız, tarafsız nesnel güvence sağlamak ve danışmanlık faaliyetleri için İç Denetçiler tarafından yapılan denetimler sonucu düzenlenen 2024 yılı iç denetim raporları Tablo 65'de gösterilmiştir.

**Tablo 64: İç Denetim Bilgileri**

Denetim veya Danışmanlık Adı	Denetlenen veya Danışmanlık Yapılan Birimler	Rapor No	Bulgu Sayısı	Eylem Planı Tamamlama Zamanı	İzleme Süreci
Lisansüstü Tez Süreci Performans Denetimi	Sosyal Bilimler Enstitüsü	2024-G-1	2	31.12.2024	Devam Ediyor
Lisansüstü Tez Süreci Performans Denetimi	Fen Bilimleri Enstitüsü	2024-G-2	2	31.12.2024	Devam Ediyor
Lisansüstü Tez Süreci Performans Denetimi	Turizm Araştırmaları Enstitüsü	2024-G-3	2	31.12.2024	Devam Ediyor
Lisansüstü Tez Süreci Performans Denetimi	Hacı Bektaş Veli Araştırma ve Uygulama Enstitüsü	2024-G-4	2	15.03.2025	Devam Ediyor
Bilgi ve İletişim Güvenliği Denetimi	Bilgi İşlem Daire Başkanlığı	Devam ediyor			

### 3. Stratejik Planın Değerlendirilmesi

Tablo 65: 2023-2027 Stratejik Planı 2024 Yılı Değerlendirme Sonuçları

SA.1		Eğitim Öğretim Faaliyetlerinin Kalitesinin Sürekli İyileştirilmesi			
H.1.1		Öğrenciler ve Akademisyenler Tarafından Tercih Edilebilirliğin Artırılması			
Amacın İlgili Olduğu Program/Alt Program Adı		Ön Lisans Eğitimi, Lisans Eğitimi ve Lisansüstü Eğitim			
Amacın İlişkili Olduğu Alt Program Hedefi		Mesleki yeterlilik sahibi ve gelişime açık mezunlar yetiştirilmesi			
H.1.1 PERFORMANSI		70%			
SORUMLU ve İŞBİRLİĞİ YAPAN BİRİM		İlgili Rektör Yardımcılığı, Öğrenci İşleri Daire Başkanlığı, Kalite Ofisi			
Performans Göstergesi	Hedefe Etkisi %	Plan Dönemi Başlangıç Değeri (A)	İzleme Dönemindeki Yılsonu Hedeflenen Değer (B)	İzleme Dönemindeki Gerçekleşme Değeri (C)	Performans % (C-A)/(B-A)
PG.1.1.1 Üniversitenin Yükseköğretim Kurumları Sınavı (YKS) ilk yerleştirmede kontenjan doluluk oranı	25%	81,61%	84%	93,87%	100
PG.1.1.2 Yabancı uyruklu öğrenci sayısının toplam öğrenci sayısına oranı	25%	3,29%	4,00%	2,43%	0
PG.1.1.3 Yatay ve dikey geçişle programlara gelen öğrenci sayısı	25%	363	400	326	82
PG.1.1.4 Öğrenci memnuniyet oranı	25%	70,4%	72%	77,68%	100
Hedefe İlişkin Değerlendirmeler					
H1.1 nolu hedefe ait performans % 70 olarak değerlendirilmiştir. PG1.1.1 ve PG1.1.4 göstergelerinde 2024 yılı için hedeflenen değerlere ulaşılmıştır. PG1.1.2 göstergesinde 2024 yılı için hedeflenen değere ulaşamamıştır. PG1.1.3 göstergesinde 2024 yılı için hedeflenen değer %82 oranında gerçekleştirilmiştir.					

SA.1		<b>Eđitim Öğretim Faaliyetlerinin Kalitesinin Sürekli İyileştirilmesi</b>			
H.1.2		Programların Genel Niteliğinin ve Uluslararasılaşma Kapasitesinin Artırılması			
Amacın İlgili Olduđu Program/Alt Program Adı		Ön lisans Eğitimi, Lisans Eğitimi ve Lisansüstü Eğitim			
Amacın İlişkili Olduđu Alt Program Hedefi		Mesleki yeterlilik sahibi ve gelişime açık mezunlar yetiştirilmesi			
H.1.2 PERFORMANSI		78%			
SORUMLU ve İŞBİRLİĞİ YAPAN BİRİM		İlgili Rektör Yardımcılığı ,Öğrenci İşleri Daire Başkanlığı, Uluslararası İlişkiler Ofisi, Kalite Ofisi, Tüm Akademik Birimler			
Performans Göstergesi	Hedefe Etkisi %	Plan Dönemi Başlangıç Değeri (A)	İzleme Dönemindeki Yılsonu Hedeflenen Değeri (B)	İzleme Dönemindeki Gerçekleşme Değeri (C)	Performans % (C-A)/(B-A)
PG.1.2.1 Ulusal ve uluslararası akredite olan program sayısı	20%	2	4	6	100
PG.1.2.2 Yan dal ve çift ana dal program sayısı	20%	8	12	12	100
PG.1.2.3 Üniversitede kalite kültürünü yaygınlaştırma amacıyla düzenlenen faaliyet (eđitim, seminer, toplantı, çalıştay vb.) sayısı	20%	5	8	19	100
PG.1.2.4 Uluslararası ortak diploma veren program sayısı	20%	0	2	0	0
PG.1.2.5 Uluslararası deđişim programları ile gelen ve giden öğrenci sayısı	20%	45	50	45	90
<b>Hedefe İlişkin Değerlendirmeler</b>					
<p>H1.2 nolu hedefe ait performans % 78 olarak değerlendirilmiştir. PG1.2.1, PG1.2.2 ve PG1.2.3 göstergelerinde 2024 yılı için hedeflenen değerlere ulaşılmıştır. PG1.2.4 göstergesinde 2024 yılı için hedeflenen değer gerçekleştirilememiştir. PG1.2.5 göstergesinde 2024 yılı için hedeflenen değer %90 oranında gerçekleştirilmiştir. Üniversitenin ulusal ve uluslararası alanda tanıtımının yeterince yapılamaması hedefe ilişkin sapmanın nedenlerinden biri olarak gösterilebilir. Ayrıca sorumlu birimlerin akreditasyon çalışmalarına ağırlık vermesi gerekmektedir. Hedefe ilişkin önlemler olarak üniversitenin ulusal ve uluslararası düzeyde tanıtımının etkin bir şekilde yapılması sağlanacak; deđişim programları için ikili anlaşmaların sayıları artırılabacaktır.</p>					

SA.1		<b>Eđitim Öğretim Faaliyetlerinin Kalitesinin Sürekli İyileştirilmesi</b>			
H.1.3		Öğrencilerin Kişisel Gelişimine Katkı Sunacak Faaliyetlerin Artırılması			
Amacın İlgili Olduđu Program/Alt Program Adı		Yükseköğretimde Öğrenci Yaşamı			
Amacın İlişkili Olduđu Alt Program Hedefi		Yükseköğretim öğrencilerine sunulan beslenme ve barınma kalitesinin artırılması; öğrencilerin kişisel ve sosyal gelişimi desteklenerek yaşam kalitesinin artırılması			
H.1.3 PERFORMANSI		100%			
SORUMLU ve İŞBİRLİĐİ YAPAN BİRİM		İlgili Rektör Yardımcılığı, Kütüphane ve Dokümantasyon Daire Başkanlığı, Tüm Akademik Birimler, Sağlık Kültür ve Spor Daire Başkanlığı			
Performans Göstergesi	Hedefe Etkisi %	Plan Dönemi Başlangıç Deđeri (A)	İzleme Dönemindeki Yılsonu Hedeflenen Deđer (B)	İzleme Döneminde ki Gerçekleşme Deđer (C)	Performans % (C-A)/(B-A)
PG.1.3.1 Öğrencilere yönelik düzenlenen sosyal, kültürel, sanatsal ve sportif etkinlik sayısı	20%	209	280	468	<b>100</b>
PG.1.3.2 Öğrenciler için bađlı oldukları birimler tarafından düzenlenen mesleki gelişimlerine yönelik (uygulama/sektör gezisi, çalıştay vb.) etkinlik sayısı	20%	86	120	215	<b>100</b>
PG.1.3.3 Öğrenci kulüp ve topluluklarına kayıtlı olan öğrenci sayısının toplam öğrenci sayısına oranı	20%	7%	8,0%	32,11%	<b>100</b>
PG.1.3.4 Üniversite kütüphanesinden yararlanan öğrenci sayısı	20%	10.122	11.500	46.324	<b>100</b>
PG.1.3.5 Beslenme hizmetinden yararlanan öğrenci sayısı	20%	14.035	14.500	63.613	<b>100</b>
<b>Hedefe İlişkin Deđerlendirmeler</b>					
<b>Hedefe ilişkin 2024 yılı için hedeflenen bütün gösterge deđerlerine ulaşılmıştır.</b>					

SA.1		Eđitim Öğretim Faaliyetlerinin Kalitesinin Sürekli İyileştirilmesi			
H.1.4		Öğretim Elemanlarının Yetkinliğinin Artırılması			
Amacın İlgili Olduđu Program/Alt Program Adı		Öğretim Elemanlarına Sağlanan Burs ve Destekler			
Amacın İlişkili Olduđu Alt Program Hedefi		Alanında yetkin arařtırmacı, bilgi üreten ve aktaran akademisyenler yetiřtirilmesi			
H.1.4 PERFORMANSI		100%			
SORUMLU ve İŐBİRLİĐİ YAPAN BİRİM		İlgili Rektör Yardımcılığı, Eğitimde Mükemmeliyet Uygulama ve Arařtırma Merkezi (NEVEMM), Uluslararası İliřkiler Ofisi			
Performans Göstergesi	Hedefe Etkisi %	Plan Dönemi Bařlangıç Deđeri (A)	İzleme Dönemindeki Yılsunu Hedeflenen Deđer (B)	İzleme Dönemindeki Gerçekleřme Deđer (C)	Performans % (C-A)/(B-A)
PG.1.4.1 Sürekli gelişim odaklı etkinliklere (eđiticilerin eğitimi vb.) katılan öğretim elemanı sayısı	40%	102	200	489	100
PG.1.4.2 Uluslararası deđişim programları ile gelen ve giden öğretim elemanı sayısı	30%	2	5	47	100
PG.1.4.3 Uluslararası deđişim programları haricinde yurt dıřı eğitim öğretim faaliyetlerinde bulunan öğretim elemanı sayısı	30%	10	12	69	100
<b>Hedefe İliřkin Deđerlendirmeler</b>					
<b>Hedefe iliřkin 2024 yılı için hedeflenen bütün gösterge deđerlerine ulařılmıřtır.</b>					

<b>SA.1</b>		<b>Eđitim Öğretim Faaliyetlerinin Kalitesinin Sürekli İyileştirilmesi</b>			
<b>H.1.5</b>		Lisansüstü Eđitimin Niteliđinin Artırılması			
<b>Amacın İlgili Olduđu Program/Alt Program Adı</b>		Ön lisans Eđitimi, Lisans Eđitimi ve Lisansüstü Eđitim			
<b>Amacın İlişkili Olduđu Alt Program Hedefi</b>		Mesleki yeterlilik sahibi ve gelişime açık mezunlar yetiştirilmesi			
<b>H.1.5 PERFORMANSI</b>		36%			
<b>SORUMLU ve İŞBİRLİĐİ YAPAN BİRİM</b>		İlgili Rektör Yardımcılığı, Öğrenci İşleri Daire Başkanlığı, Enstitüler, Personel Daire Başkanlığı			
<b>Performans Göstergesi</b>	<b>Hedefe Etkisi %</b>	<b>Plan Dönemi Başlangıç Deđeri (A)</b>	<b>İzleme Dönemindeki Yıllık Hedeflenen Deđer (B)</b>	<b>İzleme Dönemindeki Gerçekleşme Deđer (C)</b>	<b>Performans % (C-A)/(B-A)</b>
PG.1.5.1Yeni açılan lisansüstü program sayısı	30%	5	5	1	<b>20</b>
PG.1.5.2 Öğretim üyesi başına düşen lisansüstü öğrenci sayısı	40%	15,04	14,8	28,02	<b>0</b>
PG.1.5.3 Disiplinlerarası lisansüstü program sayısı	30%	7	9	9	<b>100</b>
<b>Hedefe İlişkin Deđerlendirmeler</b>					
H1.5 nolu hedefe ait performans % 36 olarak deđerlendirilmiştir. PG1.5.3 göstergesinde 2024 yılı için hedeflenen deđer gerçekleştirilmiştir. PG1.5.1 göstergesinde 2024 yılı için hedeflenen deđer % 20 oranında gerçekleştirilirken PG1.5.2 göstergesinde 2024 yılı için hedeflenen deđere ulaşamamıştır.					

SA.2		<b>Bilimsel Araştırma, Yenilikçilik ve Girişimcilik Kapasitesinin Geliştirilmesi</b>			
H.2.1		Ulusal ve Uluslararası Düzeyde Bilimsel Yayın Sayısının ve Niteliğinin Artırılması			
Amacın İlgili Olduğu Program/Alt Program Adı		Öğretim Elemanlarına Sağlanan Burs ve Destekler			
Amacın İlişkili Olduğu Alt Program Hedefi		Alanında yetkin araştırmacı, bilgi üreten ve aktaran akademisyenler yetiştirilmesi			
H.2.1 PERFORMANSI		70%			
SORUMLU ve İŞBİRLİĞİ YAPAN BİRİM		İlgili Rektör Yardımcılığı, Tüm Akademik Birimler, Kütüphane ve Dokümantasyon Daire Başkanlığı			
Performans Göstergesi	Hedefe Etkisi %	Plan Dönemi Başlangıç Değeri (A)	İzleme Dönemindeki Yılsonu Hedeflenen Değer (B)	İzleme Dönemindeki Gerçekleşme Değeri (C)	Performans % (C-A)/(B-A)
PG.2.1.1 Öğretim üyesi başına SCI, SCI-Exp., SSCI, AHCI, ESCI ve Scopus endekslerinde taranan dergilerdeki yayın sayısı	30%	0,34	0,38	1,09	100
PG.2.1.2 Öğretim üyesi başına üniversite adresli yayınlara SCI, SCI-Exp., SSCI, AHCI, ESCI ve Scopus endeksli dergilerde yapılan atıf sayısı	30%	0,62	0,66	1,23	100
PG.2.1.3 Bilimsel/sanatsal etkinliklere (Sempozyum/kongre, konferans, çalıştay, seminer, festival, sergi vb.) katılan öğretim elemanı sayısı	10%	286	320	941	100
PG.2.1.4 Üniversitenin ulusal akademik sıralamada (URAP) devlet üniversiteleri içerisindeki sırası	15%	88	85	114	0
<b>Hedefe İlişkin Değerlendirmeler</b>					
H2.1 nolu hedefe ait performans % 70 olarak değerlendirilmiştir. PG2.1.1, PG2.1.2 ve PG2.1.3 göstergelerinde 2024 yılı için hedeflenen değerlere ulaşılmıştır. PG2.1.4 göstergesi için 2024 yılında hedeflenen değer gerçekleşmemiş olup performans hedefine ulaşılabilmesi için akademik birimlerin gerekli tedbirleri alması sağlanacaktır.					

SA.2		<b>Bilimsel Araştırma, Yenilikçilik ve Girişimcilik Kapasitesinin Geliştirilmesi</b>			
H.2.2		Üniversitenin Teknoloji Portföyünün Geliştirilmesi ve Ticarileştirilmesi			
Amacın İlgili Olduğu Program/Alt Program Adı		Yükseköğretimde Bilimsel Araştırma ve Geliştirme			
Amacın İlişkili Olduğu Alt Program Hedefi		Yükseköğretim kurumlarında inovasyon amaçlı bilimsel çalışmaların artırılması			
H.2.2 PERFORMANSI		8%			
SORUMLU ve İŞBİRLİĞİ YAPAN BİRİM		Kapadokya Teknopark			
Performans Göstergesi	Hedefe Etkisi %	Plan Dönemi Başlangıç Değeri (A)	İzleme Dönemindeki Yılsonu Hedeflenen Değer (B)	İzleme Dönemindeki Gerçekleşme Değeri (C)	Performans % (C-A)/(B-A)
PG.2.2.1 Buluş bildirimini yapan akademisyen ve öğrenci sayısı	20%	10	12	2	<b>17</b>
PG.2.2.2 Üniversite adına başvurusu yapılan patent, faydalı model sayısı	20%	10	12	3	<b>25</b>
PG.2.2.3 Üniversitenin taraf olduğu teknoloji lisans anlaşması sayısı	20%	0	1	0	<b>0</b>
PG.2.2.5 Uluslararası patent başvurusu sayısı	20%	1	2	0	<b>0</b>
<b>Hedefe İlişkin Değerlendirmeler</b>					
<p>H2.2 nolu hedefe ait performans % 8 olarak değerlendirilmiştir. PG2.2.1 göstergesinde 2024 yılı için hedeflenen değer %17 oranında gerçekleştirilirken PG2.2.2 göstergesinde %25 oranında gerçekleştirilmiştir. PG2.2.3 ve PG.2.2.4 göstergelerinde ise 2024 yılı için hedeflenen değerlere ulaşamamıştır. Hedeflenen değerlere ulaşabilmesi için akademik birimlerin gerekli tedbirleri alması sağlanacaktır.</p>					



SA.2		<b>Bilimsel Araştırma, Yenilikçilik ve Girişimcilik Kapasitesinin Geliştirilmesi</b>			
H.2.3		Üniversitenin Girişimcilik ve Yenilikçilik Kapasitesinin Artırılması			
Amacın İlgili Olduğu Program/Alt Program Adı		Yükseköğretimde Bilimsel Araştırma ve Geliştirme			
Amacın İlişkili Olduğu Alt Program Hedefi		Yükseköğretim kurumlarında inovasyon amaçlı bilimsel çalışmaların artırılması			
H.2.3 PERFORMANSI		80%			
SORUMLU ve İŞBİRLİĞİ YAPAN BİRİM		Kapadokya Teknopark			
Performans Göstergesi	Hedefe Etkisi %	Plan Dönemi Başlangıç Değeri (A)	İzleme Dönemindeki Yılsonu Hedeflenen Değer (B)	İzleme Dönemindeki Gerçekleşme Değeri (C)	Performans % (C-A)/(B-A)
PG.2.3.1 Kuluçka programlarına katılan öğrenci ve akademisyen sayısı	20%	45,00	50	74	100
PG.2.3.2 Teknoparklarda kurulu şirketlerde Ar-Ge personeli olarak görev alan akademisyen ve öğrenci sayısı	20%	20,00	24	26	100
PG.2.3.3 Teknoparklarda üniversitemiz akademisyenlerinin ortak olarak yer aldığı şirket sayısı	20%	10,00	11	12	100
PG.2.3.4 Teknoparklarda üniversitemiz akademisyenlerinin ortak olarak yer aldığı şirketlerin toplam ciroları	20%	₺329.083,39	₺400.000,00	₺5.242.456,25	100
PG.2.3.5 Teknoparklarda üniversitemiz akademisyenlerinin ortak olarak yer aldığı şirketlerin istihdam ettiği personel sayısı	20%	29	30	24	0
<b>Hedefe İlişkin Değerlendirmeler</b>					
H2.3 nolu hedefe ait performans % 80 olarak değerlendirilmiştir. PG2.3.1, PG2.3.2, PG2.3.3 ve PG2.3.4 göstergelerinde 2024 yılı için hedeflenen değerlere ulaşılmış olup PG2.3.5 göstergesinde hedeflenen değere ulaşamamıştır.					

SA.2		<b>Bilimsel Araştırma, Yenilikçilik ve Girişimcilik Kapasitesinin Geliştirilmesi</b>			
H.2.4		Ulusal ve Uluslararası Proje ve Etkinliklerin Sayısının Artırılması			
Amacın İlgili Olduğu Program/Alt Program Adı		Yükseköğretimde Bilimsel Araştırma ve Geliştirme			
Amacın İlişkili Olduğu Alt Program Hedefi		Yükseköğretim kurumlarında inovasyon amaçlı bilimsel çalışmaların artırılması			
H.2.4 PERFORMANSI		80%			
SORUMLU ve İŞBİRLİĞİ YAPAN BİRİM		İlgili Rektör Yardımcılığı, Genel Sekreterlik, Bilimsel Araştırma Projeleri Koordinasyon Birimi, Uluslararası İlişkiler Ofisi, Araştırma ve Uygulama Merkezleri, Sağlık Kültür ve Spor Daire Başkanlığı, Proje Destek Ofisi			
Performans Göstergesi	Hedefe Etkisi %	Plan Dönemi Başlangıç Değeri (A)	İzleme Dönemindeki Yıllık Hedeflenen Değer (B)	İzleme Dönemindeki Gerçekleşme Değeri (C)	Performans % (C-A)/(B-A)
PG.2.4.1 Bilimsel Araştırma Projeleri kapsamında yürütülen bilimsel araştırma projesi sayısı	20%	80	100	71	0
PG.2.4.2 Ulusal fonlar (Cumhurbaşkanlığı Strateji ve Bütçe Başkanlığı, Sanayi ve Teknoloji Bakanlığı, TÜBİTAK, Kültür ve Turizm Bakanlığı vb.) tarafından desteklenen proje sayısı	20%	11	14	15	100
PG.2.4.3 Uluslararası fonlarla (Avrupa Birliği Erasmus+, Horizon Europe, Creative, IPA, EaSI, Dünya Bankası, Türkiye'de mukim Büyükelçilikler vb.) desteklenen proje sayısı	20%	17	19	20	100
PG.2.4.4 Uluslararası katılımlı ve ikili anlaşmalarla yapılan proje sayısı	20%	0	2	3	100
PG.2.4.5 Ev sahipliği yapılan ulusal ve uluslararası etkinliklerin sayısı	20%	15	25	99	100
<b>Hedefe İlişkin Değerlendirmeler</b>					
H2.4 nolu hedefe ait performans %80 olarak değerlendirilmiştir. PG2.4.2, PG2.4.3, PG2.4.4 ve PG2.4.5 göstergelerinde 2024 yılı için hedeflenen değerlere ulaşılmıştır. PG2.4.1 göstergesinde 2024 yılı için hedeflenen değere ulaşamamış olup hedeflenen değerlere ulaşılması için gerekli çalışmalar devam etmektedir.					

<b>SA.2</b>		<b>Bilimsel Araştırma, Yenilikçilik ve Girişimcilik Kapasitesinin Geliştirilmesi</b>			
<b>H.2.5</b>		Araştırma ve Geliştirme için Gerekli İnsan Kaynağının ve Altyapının Güçlendirilmesi			
Amacın İlgili Olduğu Program/Alt Program Adı		Araştırma Altyapıları Öğretim Elemanlarına Sağlanan Burs ve Destekler			
Amacın İlişkili Olduğu Alt Program Hedefi		Ülkemizin bilgi birikiminin artırılmasına ve teknolojik gelişimine katkıda bulunmak üzere yükseköğretim kurumlardan araştırma altyapılarının kurulması ve kapasitelerinin güçlendirilmesi  Alanında yetkin araştırmacı, bilgi üreten ve aktaran akademisyenler yetiştirilmesi			
<b>H.2.5 PERFORMANSI</b>		47%			
<b>SORUMLU ve İŞBİRLİĞİ YAPAN BİRİM</b>		İlgili Rektör Yardımcılığı, Genel Sekreterlik, Kapadokya Teknopark, Bilimsel Araştırma Projeleri Koordinasyon Birimi, Araştırma ve Uygulama Merkezleri, Personel Daire Başkanlığı, Öğrenci İşleri Daire Başkanlığı, Uluslararası İlişkiler Ofisi			
Performans Göstergesi	Hedefe Etkisi %	Plan Dönemi Başlangıç Değeri (A)	İzleme Döneminde ki Yıllık Hedeflenen Değer (B)	İzleme Dönemindeki Gerçekleşme Değeri (C)	Performans % (C-A)/(B-A)
PG.2.5.1 Araştırma laboratuvarlarında Ar-Ge, inovasyon ve ürün geliştirme kapsamında sunulan hizmet sayısı	20%	1924	2100	299	<b>14</b>
PG.2.5.2 BAP tarafından desteklenen güdümlü araştırma projesi sayısı	20%	8	10	0	<b>0</b>
PG.2.5.3 Öğretim elemanları tarafından alınan ulusal ve uluslararası (YÖK, TÜBA, TÜBİTAK ve uluslararası diğer kuruluşlar) bilim, teşvik ve sanat ödülleri sayısı	20%	9	10	21	<b>100</b>
PG.2.5.4 YÖK 100/2000 Projesi doktora bursiyeri ve YÖK-YUDAB bursiyeri sayısı	20%	11	15	3	<b>20</b>
PG.2.5.5 Doktora mezun sayısı	20%	20	28	46	<b>100</b>
<b>Hedefe İlişkin Değerlendirmeler</b>					
<p><b>H2.5 nolu hedefe ait performans % 47 olarak değerlendirilmiştir. PG2.5.3 ve PG2.5.5 göstergelerinde 2024 yılı için hedeflenen değerlere ulaşılmıştır. PG2.5.1 göstergesinde 2024 yılı için hedeflenen değer %14 oranında gerçekleştirilirken PG.2.5.4 göstergesinde hedeflenen değer %20 oranında gerçekleştirilmiştir. PG2.5.2 göstergesinde ise 2024 yılı için hedeflenen değere ulaşamamıştır. Bu göstergelerden sorumlu birimlerin gerekli tedbirleri alması ve performans göstergesine eğilimin arttırılması gerekmektedir.</b></p>					

SA.3		<b>Bölgeye ve Ülkeye Yönelik Toplumsal Katkı Faaliyetlerinin Yaygınlaştırılması</b>			
H.3.1		Hayat Boyu Öğrenmeye Katkı Sağlanması			
Amacın İlgili Olduğu Program/Alt Program Adı		Yükseköğretim Kurumları Sürekli Eğitim Faaliyetleri			
Amacın İlişkili Olduğu Alt Program Hedefi		Toplumun tüm kesimlerine ihtiyaç duyduğu alanlarda eğitimler verilmesi, kamu kurum ve kuruluşları, özel sektör ve uluslararası kuruluşlarla iş birliğinin gelişimine katkıda bulunulması			
H.3.1 PERFORMANSI		100%			
SORUMLU ve İŞBİRLİĞİ YAPAN BİRİM		İlgili Rektör Yardımcılığı, Sürekli Eğitim Uygulama ve Araştırma Merkezi, Türkçe ve Yabancı Dil Öğretimi Uygulama ve Araştırma Merkezi			
Performans Göstergesi	Hedefe Etkisi %	Plan Dönemi Başlangıç Değeri (A)	İzleme Dönemindeki Yılsonu Hedeflenen Değer (B)	İzleme Dönemindeki Gerçekleşme Değeri (C)	Performans % (C-A)/(B-A)
PG.3.1.1 Sürekli Eğitim Uygulama ve Araştırma Merkezi (NEVSEM) tarafından düzenlenen eğitim programı sayısı	50%	1	5	6	<b>100</b>
PG.3.1.2 Türkçe ve Yabancı Dil Öğretimi Uygulama ve Araştırma Merkezi (TÖMER) tarafından düzenlenen kurs ve sertifika programlarını başarı ile tamamlayanlara yönelik verilen belge/sertifika sayısının, programlara katılanların sayısına oranı(yüzde)	50%	70%	90%	100%	<b>100</b>
<b>Hedefe İlişkin Değerlendirmeler</b>					
<b>Hedefe ilişkin 2024 yılı için hedeflenen bütün gösterge değerlerine ulaşılmıştır.</b>					

SA.3		<b>Bölgeye ve Ülkeye Yönelik Toplumsal Katkı Faaliyetlerinin Yaygınlaştırılması</b>			
H.3.2		Sosyal Sorumluluk Faaliyetlerinin Artırılması			
Amacın İlgili Olduğu Program/Alt Program Adı		Yükseköğretim Kurumları Sürekli Eğitim Faaliyetleri			
Amacın İlişkili Olduğu Alt Program Hedefi		Toplumun tüm kesimlerine ihtiyaç duyduğu alanlarda eğitimler verilmesi, kamu kurum ve kuruluşları, özel sektör ve uluslararası kuruluşlarla iş birliğinin gelişimine katkıda bulunulması			
H.3.2 PERFORMANSI		80%			
SORUMLU ve İŞBİRLİĞİ YAPAN BİRİM		İlgili Rektör Yardımcılığı, Genel Sekreterlik, Engelsiz Üniversite Birimi, Tüm Akademik Birimler, Sağlık Kültür ve Spor Daire Başkanlığı			
Performans Göstergesi	Hedefe Etkisi %	Plan Dönemi Başlangıç Değeri (A)	İzleme Dönemindeki Yılsonu Hedeflenen Değer (B)	İzleme Dönemindeki Gerçekleşme Değeri (C)	Performans % (C-A)/(B-A)
PG.3.2.1 Üniversite tarafından yürütülen sosyal sorumluluk, dezavantajlı gruplara yönelik sosyal entegrasyon ve kapsayıcılığa ilişkin yapılan faaliyet sayısı	25%	5	10	42	100
PG.3.2.2 Sosyal sorumluluk faaliyeti kapsamında paydaşlarla yapılan iş birliği sayısı	20%	15	20	70	100
PG.3.2.3 Engelsiz üniversite, engelsiz bayrak, engelsiz program nişanı ve engelli dostu ödülü ile sıfır atık, yeşil kampüs ve çevrecilik alanında alınan ödül sayısı	20%	11	12	14	100
PG.3.2.4 Topluma hizmet uygulamaları, öğretmenlik uygulamaları, sosyal proje ve gönüllülük çalışmaları vb. topluma dönük dersleri alan öğrenci sayısı	15%	664	720	837	100
PG.3.2.5 Üniversitenin UI Green Metric dünya sıralamasındaki yeri	20%	-	1000	-	0
<b>Hedefe İlişkin Değerlendirmeler</b>					
H3.2 nolu hedefe ait performans % 80 olarak değerlendirilmiştir. PG3.2.1, PG.3.2.2, PG.3.2.3 ve PG3.2.4 göstergelerinde 2024 yılı için hedeflenen değerlere ulaşılmış olup PG3.2.5 göstergesinde hedeflenen değere ulaşamamıştır.					

SA.3		<b>Bölgeye ve Ülkeye Yönelik Toplumsal Katkı Faaliyetlerinin Yaygınlaştırılması</b>			
H.3.3		Bölge Halkı ile Üniversite Arasında Etkileşimin Artırılması			
Amacın İlgili Olduğu Program/Alt Program Adı		Yükseköğretim Kurumları Sürekli Eğitim Faaliyetleri			
Amacın İlişkili Olduğu Alt Program Hedefi		Toplumun tüm kesimlerine ihtiyaç duyduğu alanlarda eğitimler verilmesi, kamu kurum ve kuruluşları, özel sektör ve uluslararası kuruluşlarla iş birliğinin gelişimine katkıda bulunulması			
H.3.3 PERFORMANSI		100%			
SORUMLU ve İŞBİRLİĞİ YAPAN BİRİM		İlgili Rektör Yardımcılığı, Sağlık Kültür ve Spor Daire Başkanlığı, Kütüphane ve Dokümantasyon Daire Başkanlığı, Kapadokya Araştırma ve Uygulama Merkezi (NEVKAM), Bilimsel Araştırma Projeleri Koordinasyon Birimi			
Performans Göstergesi	Hedef Etkisi %	Plan Dönemi Başlangıç Değeri (A)	İzleme Dönemindeki Yılsonu Hedeflenen Değer (B)	İzleme Dönemindeki Gerçekleşme Değeri (C)	Performans % (C-A)/(B-A)
PG.3.3.1 Merkez kampüs içerisinde halka açık olarak gerçekleştirilen eğitsel, kültürel, sanatsal ve sportif etkinlik sayısı	20%	1	40	86	100
PG.3.3.2 Üniversiteye ait spor tesislerinin tahsis edildiği takım, kulüp vb. sayısı	20%	4	8	18	100
PG.3.3.3 Üniversite dışından kütüphane imkânlarından yararlanan kişi sayısı	20%	1.012	1.200	4.363	100
PG.3.3.4 Nevşehir Hacı Bektaş Veli Üniversitesi Uygulama Oteli (USET Otel) tarafından sunulan konaklama hizmetinden yararlanan kişi sayısı	20%	7.772	12.000	22.055	100
PG.3.3.5 Kapadokya Yaşayan Miras Müzesi ziyaretçi sayısı	20%	987	1.600	2.252	100
<b>Hedefe İlişkin Değerlendirmeler</b>					
<b>Hedefe ilişkin 2024 yılı için hedeflenen bütün gösterge değerlerine ulaşılmıştır.</b>					

<b>SA.3</b>		<b>Bölgeye ve Ülkeye Yönelik Toplumsal Katkı Faaliyetlerinin Yaygınlaştırılması</b>			
<b>H.3.4</b>		Bölge Halkına Sağlık Alanında Sunulan Hizmetlerin Geliştirilmesi			
Amacın İlgili Olduğu Program/Alt Program Adı		Yükseköğretim Kurumları Sürekli Eğitim Faaliyetleri			
Amacın İlişkili Olduğu Alt Program Hedefi		Toplumun tüm kesimlerine ihtiyaç duyduğu alanlarda eğitimler verilmesi, kamu kurum ve kuruluşları, özel sektör ve uluslararası kuruluşlarla iş birliğinin gelişimine katkıda bulunulması			
<b>H.3.4 PERFORMANSI</b>		36%			
<b>SORUMLU ve İŞBİRLİĞİ YAPAN BİRİM</b>		İlgili Rektör Yardımcılığı, Yapı İşleri ve Teknik Daire Başkanlığı, Dış Hekimliği Fakültesi, Sağlık Kültür ve Spor Daire Başkanlığı, Semra ve Vefa Küçük Sağlık Bilimleri Fakültesi, Sağlık Hizmetleri Meslek Yüksekokulu, Kozaklı Meslek Yüksekokulu			
Performans Göstergesi	Hedefe Etkisi %	Plan Dönemi Başlangıç Değeri (A)	İzleme Dönemindeki Yılsonu Hedeflenen Değer (B)	İzleme Dönemindeki Gerçekleşme Değeri (C)	Performans % (C-A)/(B-A)
PG.3.4.2 Üniversitemiz tarafından sunulan ağız ve diş sağlığı hizmetlerinden yararlanan kişi sayısı	30%	0	10.500	9.036	<b>86</b>
PG.3.4.3 Sağlıklı ve kaliteli yaşam konusunda gerçekleştirilen faaliyet sayısı	10%	2	6	29	<b>100</b>
<b>Hedefe İlişkin Değerlendirmeler</b>					
<p><b>PG3.4.1 göstergesinde 2023 yılı için hedeflenen %100 hedef değerine 2023 yılı sonu itibariyle ulaşıldığı için 2024 yıl için izlemesi yapılmamıştır. PG.3.4.4 (Dış Hekimliği Fakültesi Hastanesinin Hizmete Açılması) göstergesinin izlemesi ise 2027 yılında yapılacaktır. PG3.4.3 göstergesinde 2024 yılı için hedeflenen değere ulaşılmış olup, PG3.4.2 göstergesinde 2024 yılı için hedeflenen değer %86 oranında gerçekleştirilmiştir. Bu iki göstergenin hedefe etkisi göz önünde bulundurularak yapılan hesaplama sonucunda H3.4 nolu hedefe ait performans % 36 olarak değerlendirilmiştir.</b></p>					

SA.3		<b>Bölgeye ve Ülkeye Yönelik Toplumsal Katkı Faaliyetlerinin Yaygınlaştırılması</b>			
H.3.5		Mezunlarla Etkileşimin Artırılması			
Amacın İlgili Olduğu Program/Alt Program Adı		Yükseköğretim Kurumları Sürekli Eğitim Faaliyetleri			
Amacın İlişkili Olduğu Alt Program Hedefi		Toplumun tüm kesimlerine ihtiyaç duyduğu alanlarda eğitimler verilmesi, kamu kurum ve kuruluşları, özel sektör ve uluslararası kuruluşlarla iş birliğinin gelişimine katkıda bulunulması			
H.3.5 PERFORMANSI		75%			
SORUMLU ve İŞBİRLİĞİ YAPAN BİRİM		Kariyer Planlama Uygulama ve Araştırma Merkezi			
Performans Göstergesi	Hedefe Etkisi %	Plan Dönemi Başlangıç Değeri (A)	İzleme Dönemindeki Yıllık Hedeflenen Değer (B)	İzleme Dönemindeki Gerçekleşme Değeri (C)	Performans % (C-A)/(B-A)
PG.3.5.1 Mezun takip sistemi içerisindeki mezunların oranı	50%	30%	40%	39,00%	<b>90</b>
PG.3.5.2 Fakülte/ Enstitü/ Yüksekokul/ Meslek yüksekokulu bazında kurulan mezunlar derneği sayısı	20%	1	2	1	<b>0</b>
PG.3.5.3 Mezunlara yönelik/ mezunlarla iş birliği halinde yapılan faaliyet sayısı	30%	3	5	17	<b>100</b>
<b>Hedefe İlişkin Değerlendirmeler</b>					
H3.5 nolu hedefe ait performans % 75 olarak değerlendirilmiştir. PG3.5.1 göstergesinde 2024 yılı için hedeflenen değer %90 oranında gerçekleştirilmiştir. PG3.5.2 göstergesinde 2024 yılı için hedeflenen değere ulaşamamıştır. PG3.5.3 göstergesinde 2024 yılı için hedeflenen değer aşılmıştır.					



SA.4		<b>Kurumsal Kapasitenin Güçlendirilerek Örgütsel Kaynakların Geliştirilmesi</b>			
H.4.1		Üniversitenin İnsan Kaynağı Niteliğinin Geliştirilmesi ve Örgütsel Bağlılığının Artırılması			
Amacın İlgili Olduğu Program/Alt Program Adı		-			
Amacın İlişkili Olduğu Alt Program Hedefi		-			
H.4.1 PERFORMANSI		88%			
SORUMLU ve İŞBİRLİĞİ YAPAN BİRİM		İlgili Rektör Yardımcılığı, Personel Daire Başkanlığı, Kalite ve Akreditasyon Koordinatörlüğü			
Performans Göstergesi	Hedefe Etkisi %	Plan Dönemi Başlangıç Değeri (A)	İzleme Dönemindeki Yılsonu Hedeflenen Değer (B)	İzleme Dönemindeki Gerçekleşme Değeri (C)	Performans % (C-A)/(B-A)
PG.4.1.1 Ödüllendirilen akademik ve idari personel sayısı	20%	0	5	6	<b>100</b>
PG.4.1.2 Akademik ve idari personele yönelik verilen hizmet içi eğitim sayısı	20%	20	24	16	<b>67</b>
PG.4.1.3 Hizmet içi eğitimlere katılan personel sayısı	20%	5387	5800	4.344	<b>75</b>
PG.4.1.4 Öğretim elemanlarının memnuniyet düzeyi	20%	76,08%	77,50%	86,43%	<b>100</b>
PG.4.1.5 İdari personelin memnuniyet düzeyi	20%	71,00%	72,50%	87,80%	<b>100</b>
<b>Hedefe İlişkin Değerlendirmeler</b>					
<p>H4.1 nolu hedefe ait performans % 88 olarak değerlendirilmiştir. PG4.1.1, PG.4.1.4 ve PG.4.1.5 göstergelerinde 2024 yılı için hedeflenen değerlere ulaşılmıştır. PG.4.1.2 göstergesinde 2024 yılı için hedeflenen değer %67 oranında, PG.4.1.3 göstergesinde ise %75 oranında gerçekleşmiştir.</p>					

SA.4		Kurumsal Kapasitenin Güçlendirilerek Örgütsel Kaynakların Geliştirilmesi			
H.4.2		Üniversite Bilişim Altyapısının Geliştirilmesi			
Amacın İlgili Olduğu Program/Alt Program Adı		-			
Amacın İlişkili Olduğu Alt Program Hedefi		-			
H.4.2 PERFORMANSI		100%			
SORUMLU ve İŞBİRLİĞİ YAPAN BİRİM		İlgili Rektör Yardımcılığı, Bilgi İşlem Daire Başkanlığı, Kapadokya Siber Güvenlik Uygulama ve Araştırma Merkezi			
Performans Göstergesi	Hedefe Etkisi %	Plan Dönemi Başlangıç Değeri (A)	İzleme Dönemindeki Yılsonu Hedeflenen Değer (B)	İzleme Dönemindeki Gerçekleşme Değeri (C)	Performans % (C-A)/(B-A)
PG.4.2.1 Üniversitede kullanılan yazılımların birbirine entegre edilme/birbirleriyle haberleşme yüzdesi	20%	65,00%	75,00%	80,00%	100
PG.4.2.2 Merkez kampüs kablosuz erişim bağlantı nokta sayısı	20%	220	230	296	100
PG.4.2.3 Modernize edilen veya satın alınan bilişim ürünleri (bilgisayar, monitör vb.) sayısı (Kümülatif)	20%	1550	2000	2548	100
PG.4.2.4 Bilişim personellerinin mesleki gelişimi için aldıkları sertifika sayısı	20%	0	2	14	100
PG.4.2.5 Gerçekleştirilen siber güvenlik test sayısı	20%	4	6	18	100
<b>Hedefe İlişkin Değerlendirmeler</b>					
<b>Hedefe ilişkin 2024 yılı için hedeflenen bütün gösterge değerlerine ulaşılmıştır.</b>					

<b>SA.4</b>		<b>Kurumsal Kapasitenin Güçlendirilerek Örgütsel Kaynakların Geliştirilmesi</b>			
<b>H.4.3</b>		Kurumsal Tanınırlığın ve İşbirliklerin Artırılması			
Amacın İlgili Olduğu Program/Alt Program Adı		-			
Amacın İlişkili Olduğu Alt Program Hedefi		-			
<b>H.4.3 PERFORMANSI</b>		80%			
<b>SORUMLU ve İŞBİRLİĞİ YAPAN BİRİM</b>		İlgili Rektör Yardımcılığı, Sağlık Kültür ve Spor Daire Başkanlığı, Kurumsal İletişim Koordinatörlüğü, Tüm Birimler			
Performans Göstergesi	Hedefe Etkisi %	Plan Dönemi Başlangıç Değeri (A)	İzleme Dönemindeki Yıllık Hedeflenen Değer (B)	İzleme Dönemindeki Gerçekleşme Değeri (C)	Performans % (C-A)/(B-A)
PG.4.3.1 Yapılan tanıtım faaliyet sayısı	25%	88	100	43	<b>43</b>
PG.4.3.2 Kurumsal internet sitelerinin toplam ziyaretçi sayısı	25%	361.233	400.000	713.159	<b>100</b>
PG.4.3.3 Kurumsal sosyal medya hesaplarının takipçi sayısı	15%	41980	45.000	55.466	<b>100</b>
PG.4.3.4 Geleneksel ve sosyal medyada yer alan kurumsal haber sayısı	25%	821	880	660	<b>75</b>
PG.4.3.5 Birimler tarafından kendi kurumsal internet sitelerinde yapılan haber sayısı	10%	490	550	1.437	<b>100</b>
<b>Hedefe İlişkin Değerlendirmeler</b>					
H4.3 nolu hedefe ait performans % 80 olarak değerlendirilmiştir. PG4.3.2, PG4.3.3 ve PG4.3.5 göstergelerinde 2024 yılı için hedeflenen değerlere ulaşılmıştır. PG4.3.1 göstergesinde 2024 yılı için hedeflenen değer % 43 oranında gerçekleştirilmiş olup PG4.3.4 göstergesinde 2024 yılı için hedeflenen değer %75 oranında gerçekleştirilmiştir.					

SA.5		Üniversitenin Rollerini İhtisaslaşma Alanında Geliştirerek Bölgesel Kalkınmaya Katkı Sunulması			
H.5.1		İhtisaslaşma Alanında Eğitim-Öğretim Faaliyetlerinin Geliştirilmesi			
Amacın İlgili Olduğu Program/Alt Program Adı		Ön lisans Eğitimi, Lisans Eğitimi ve Lisansüstü Eğitim			
Amacın İlişkili Olduğu Alt Program Hedefi		Mesleki yeterlilik sahibi ve gelişime açık mezunlar yetiştirilmesi			
H.5.1. PERFORMANSI		73%			
SORUMLU ve İŞBİRLİĞİ YAPAN BİRİM		İhtisaslaşma Koordinatörlüğü, Tüm Akademik Birimler			
Performans Göstergesi	Hedefe Etkisi %	Plan Dönemi Başlangıç Değeri (A)	İzleme Dönemindeki Yılsonu Hedeflenen Değer (B)	İzleme Dönemindeki Gerçekleşme Değeri (C)	Performans % (C-A)/(B-A)
PG.5.1.1 İhtisaslaşma alanına yönelik program sayısı	25%	20	24	35	100
PG.5.1.2 İhtisaslaşma alanıyla ilgili verilen ders sayısı	25%	211	243	147	60
PG.5.1.3 İhtisaslaşma alanına yönelik görev alan öğretim elemanı sayısı	25%	22	30	34	100
PG.5.1.4 İhtisaslaşma alanında düzenlenen kurs/seminer/eğitim sayısı	25%	7	12	4	33
<b>Hedefe İlişkin Değerlendirmeler</b>					
<p>H5.1 nolu hedefe ait performans % 73 olarak değerlendirilmiştir. PG5.1.1 ve PG5.1.3 göstergelerinde 2024 yılı için hedeflenen değerlere ulaşılmıştır. PG5.1.2 göstergesinde 2024 yılı için hedeflenen değer % 60 oranında; PG5.1.4 göstergesinde hedeflenen değer %33 oranında gerçekleştirilmiştir. Göstergelerden sorumlu birimlerin gerekli tedbirleri alması ve performans göstergelerine eğilimin artırılması gerekmektedir.</p>					

SA.5		<b>Üniversitenin Rollerini İhtisaslaşma Alanında Geliştirerek Bölgesel Kalkınmaya Katkı Sunulması</b>			
H.5.2		İhtisaslaşma Alanında Bilimsel Araştırma ve Proje Kapasitesinin Artırılması			
Amacın İlgili Olduğu Program/Alt Program Adı		Yükseköğretimde Bilimsel Araştırma ve Geliştirme Öğretim Elemanlarına Sağlanan Burs ve Destekler			
Amacın İlişkili Olduğu Alt Program Hedefi		Yükseköğretim kurumlarında inovasyon amaçlı bilimsel çalışmaların artırılması Alanında yetkin araştırmacı, bilgi üreten ve aktaran akademisyenler yetiştirilmesi			
H.5. PERFORMANSI		73%			
SORUMLU ve İŞBİRLİĞİ YAPAN BİRİM		İhtisaslaşma Koordinatörlüğü			
Performans Göstergesi	Hedefe Etkisi %	Plan Dönemi Başlangıç Değeri (A)	İzleme Dönemindeki Yılsunu Hedeflenen Değer (B)	İzleme Dönemindeki Gerçekleşme Değeri (C)	Performans % (C-A)/(B-A)
PG.5.2.1 İhtisaslaşma alanında SCI, SCI-Exp., SSCI, AHCI ve alan endekslerinde taranan dergilerdeki yayın sayısı	20%	27	34	13	<b>38</b>
PG.5.2.2 İhtisaslaşma alanında yürütülen lisansüstü tez sayısı	15%	29	43	27	<b>63</b>
PG.5.2.3 İhtisaslaşma alanına yönelik yürütülen BAP destekli proje sayısı	25%	2	10	23	<b>100</b>
PG.5.2.4 İhtisaslaşma alanına ilişkin ulusal ve uluslararası dış kaynaklı proje sayısı	25%	0	4	13	<b>100</b>
PG.5.2.5 İhtisaslaşma alanında düzenlenen çalıştay, konferans, sempozyum, kurs, seminer ve eğitim sayısı	15%	14	24	9	<b>38</b>
<b>Hedefe İlişkin Değerlendirmeler</b>					
<p>H5.2 nolu hedefe ait performans % 73 olarak değerlendirilmiştir. PG5.2.3 ve PG5.2.4 göstergelerinde 2024 yılı için hedeflenen değerlere ulaşılmıştır. PG5.2.1 göstergesinde 2024 yılı için hedeflenen değer %38 oranında, PG5.2.2 göstergesinde %63 oranında ve PG5.2.5 göstergesinde ise %38 oranında gerçekleştirilmiştir. Göstergelerden sorumlu birimlerin gerekli tedbirleri alması ve performans göstergelerine eğilimin artırılması gerekmektedir.</p>					

SA.5		<b>Üniversitenin Rollerini İhtisaslaşma Alanında Geliştirerek Bölgesel Kalkınmaya Katkı Sunulması</b>			
H.5.3		İhtisaslaşma Alanında Ulusal ve Bölgesel Yenilik Sistemi Aktörleriyle Faaliyetlerin Artırılması			
Amacın İlgili Olduğu Program/Alt Program Adı		Yükseköğretimde Bilimsel Araştırma ve Geliştirme			
Amacın İlişkili Olduğu Alt Program Hedefi		Yükseköğretim kurumlarında inovasyon amaçlı bilimsel çalışmaların artırılması			
H.5 PERFORMANSI		14%			
SORUMLU ve İŞBİRLİĞİ YAPAN BİRİM		İhtisaslaşma Koordinatörlüğü, Genel Sekreterlik, Tüm Akademik Birimler, Kapadokya Teknopark, Bilim Teknoloji Uygulama ve Araştırma Merkezi			
Performans Göstergesi	Hedefe Etkisi %	Plan Dönemi Başlangıç Değeri (A)	İzleme Dönemindeki Yıllık Hedeflenen Değer (B)	İzleme Dönemindeki Gerçekleşme Değeri (C)	Performans % (C-A)/(B-A)
PG.5.3.1 İhtisaslaşma alanında kamu sektörü ve özel sektör ile yürütülen ortak proje sayısı	35%	0	4	0	0
PG.5.3.2 İhtisaslaşma alanında Sivil Tolum Kuruluşları (STK) ve destek veren kuruluşlarla yürütülen ortak proje sayısı	35%	1	5	0	0
PG.5.3.3 İhtisaslaşma alanına yönelik imzalanan protokol sayısı (Kümülatif)	15%	5	8	6	33
PG.5.3.4 İhtisaslaşma alanında sözleşmeye bağlanan iş / danışmanlık sayısı	15%	8	12	7	58
<b>Hedefe İlişkin Değerlendirmeler</b>					
H5.3 nolu hedefe ait performans % 14 olarak değerlendirilmiştir. PG5.3.3 göstergesinde 2024 yılı için hedeflenen değer %33 oranında ve PG5.3.4 göstergesinde ise %58 oranında gerçekleşmiştir. PG5.3.1 ve PG5.3.2 göstergelerinde 2024 yılı için hedeflenen değerler gerçekleşmemiş olup performans göstergelerine ulaşabilmesi için sorumlu birimlerin gerekli tedbirleri alması gerekmektedir.					

Üniversitemiz 2023-2027 Stratejik Planı'nda belirtilen performans göstergeleri 2024 yılı için değerlendirildiğinde; toplam 88 performans göstergesinden 55'ine ulaşıldığı, 10 performans göstergesine tam olarak ulaşılmaya da % 50'nin üstünde bir gerçekleşme düzeyinin olduğu, 10 performans göstergesinde gerçekleşme düzeyinin % 50'nin altında kaldığı ve 13 performans göstergesinde ise hiçbir gerçekleşme olmadığı görülmüştür.

#### 4. Performans Bilgi Sisteminin Değerlendirilmesi

Üniversitemiz performans programına yönelik ayrı bir veri kayıt sistemi mevcut olmamakla birlikte, öğrenci bilgi sistemi, personel sistemi, taşınır kayıt sistemi gibi sistemler aracılığı ile diğer ihtiyaç duyulan verilere ulaşılmaktadır. Ayrıca Cumhurbaşkanlığı Strateji ve Bütçe Başkanlığı ile Hazine ve Maliye Bakanlığı tarafından güvenilirliği sağlanan Bütünleşik Kamu Mali Yönetim Sistemi (BKMYS) ve e-bütçe vb. sistemler kullanılmaktadır.

Üniversitemiz Stratejik Planı ve Performans Programı ile belirlenen amaç, hedef ve göstergelerin daha sağlıklı izlenmesi ve değerlendirmesi konusunda imkan sunacak olan “Üniversite Bilgi Yönetim Sistemi” ne geçiş çalışmaları devam etmektedir.

#### 5. Diğer Hususlar

##### 5.1 Faaliyet ve Proje Bilgileri

##### 5.1.1. Faaliyet Bilgileri

Tablo 66: Faaliyet Türü ve Sayısına İlişkin Bilgiler

FAALİYET TÜRÜ	SAYISI
Sempozyum ve Kongre	41
Konferans	34
Panel	15
Seminer	9
Açık Oturum	1
Söyleşi	28
Tiyatro	23
Konser	17
Sergi	9
Turnuva	5
Teknik Gezi	68
Eğitim Semineri	20
Etkinlik	108
Diğer	91

Tablo 67: Geçici Görevlendirmelere İlişkin Bilgiler

FAALİYET TÜRÜ	FAALİYET SAYISI	GÖREVLENDİRME YAPILAN KİŞİ SAYISI
Sempozyum ve Kongre	158	82
Konferans	15	17
Panel	2	2
Seminer	4	3
Açık Oturum	1	1
Söyleşi	11	8
Tiyatro		
Konser	3	1
Sergi	22	15
Turnuva	5	3
Teknik Gezi	34	19
Eğitim Semineri	23	21
Diğer(Çalıştay, Bildiri, Kitap v.b.)	84	72

**Tablo 68: İndekslere Giren Bilimsel Yayın Sayısı**

İndekslere Giren Bilimsel Yayın Sayısı <sup>1</sup>																				
Makale Türü	2020				2021				2022				2023				2024			
	Prof	Doç	Dr. Öğr. Üyesi	Arş. Gör./ Öğr. Gör.	Prof	Doç	Dr. Öğr. Üyesi	Arş. Gör./ Öğr. Gör.	Prof	Doç	Dr. Öğr. Üyesi	Arş. Gör./ Öğr. Gör.	Prof	Doç	Dr. Öğr. Üyesi	Arş. Gör./ Öğr. Gör.	Prof	Doç	Dr. Öğr. Üyesi	Arş. Gör./ Öğr. Gör.
Uluslararası Makale	43	51	76	31	41	67	85	30	45	85	120	35	41	88	125	54	83	159	185	70
Ulusal Makale	30	39	52	28	28	52	68	22	24	34	87	20	20	40	46	31	32	80	111	44
Uluslararası Bildiri	10	22	45	40	18	46	53	52	22	37	135	55	24	51	108	39	50	90	156	79
Ulusal Bildiri		8	14	10		16	12	13	2	10	32	11	4	10	23	5	8	30	50	13
Kitap	21	26	36	40	13	37	32	40	10	41	41	31	16	34	52	18	33	61	56	28
Diğer	22	20	18	15	40	26	20	16	33	56	69	18	37	36	18	4	47	52	65	24

<sup>1</sup> Bazı bilimsel yayınların öğretim elemanları tarafından birlikte yapılmasından dolayı rakamlar toplamı vermeyebilir.



**Tablo 69: Hakemlik Yapan Öğretim Üyesi ve Hakemlik Yapılan Yayın Sayısı**

Hakemlik Yapan Öğretim Elemanı ve Hakemlik Yapılan Yayın Sayısı																				
	2020				2021				2022				2023				2024			
	Prof	Doç	Dr. Öğr. Üyesi	Arş. Gör./ Öğr. Gör.	Prof	Doç	Dr. Öğr. Üyesi	Arş. Gör./ Öğr. Gör.	Prof	Doç	Dr. Öğr. Üyesi	Arş. Gör./ Öğr. Gör.	Prof	Doç	Dr. Öğr. Üyesi	Arş. Gör./ Öğr. Gör.	Prof	Doç	Dr. Öğr. Üyesi	Arş. Gör./ Öğr. Gör.
<b>Editörlük/Hakemlik Yapan Öğretim Elemanı Sayısı</b>	13	20	17	6	13	49	19	8	19	73	28	9	16	70	36	1	36	108	56	15
<b>Editörlük/Hakemlik Yapılan Kitap Sayısı</b>	7	5	2		3	10	2	1	7	6	10	1	6	11	14	2	14	31	24	4
<b>Dergi Hakemliği Yapan Öğretim Elemanı Sayısı</b>	21	33	49	8	21	56	52	8	33	86	112	7	71	105	64	10	49	130	133	20
<b>Hakemliği Yapılan Dergi Sayısı</b>	61	93	127	20	62	121	140	25	82	163	224	26	104	239	103	29	130	342	289	60

## 5.1.2 Proje Bilgileri

Tablo 70: Bilimsel Araştırma Proje Sayıları ve Ödenekleri

Projeler	Önceki Yıllardan Devrolan Proje	Yıl İçinde Eklenen Proje	Toplam	Yıl İçinde Tamamlanan Proje	Toplam Ödenek
BAP	46	50	96	39	1.431.708,86 ₺
TÜBİTAK	6	2	8	3	2.718.583,75 ₺
AB	4	-	4	-	157.868,00 EURO
TÜSEB	-	1	1	-	117.505,00 ₺
<b>TOPLAM</b>	<b>56</b>	<b>53</b>	<b>109</b>	<b>42</b>	<b>4.267.797,61 ₺ - 157.868,00 EURO</b>

Tablo 71: Bilimsel Araştırma Projeleri

Proje No	Fakülte/ Yüksekokul	Proje Adı	Proje Yürütücüsü	Ödeneği (₺)
ABAP 20F4	Fen Edebiyat Fakültesi	Vermikompost (Solucan Gübresi) Üretimi ve Karakterizasyonu Üzerine Araştırmalar	Dr. Öğr. Üyesi Aysel KEKİLLİOĞLU	8.909,85
ABAP 20F5	Fen Edebiyat Fakültesi	Kapadokya Bölgesi, Nevşehir İli ve Çevresi Toprak Solucanı (Annelida; Clitellata; Oligochaeta) Türlerinin; Biyoekolojik, Faunistik ve Mevsimsel Varyasyon Bakımından Araştırılması	Dr. Öğr. Üyesi Aysel KEKİLLİOĞLU	8.941,45
TEZ21 F4 (GAP)	Fen Edebiyat Fakültesi	Türkiye’de Dağılım Gösteren Phoxinus Cinsine Mensup Türlerin Morfolojik ve Genetik Varyasyonlarının Belirlenmesi	Prof. Dr. Erdoğan ÇİÇEK	35.000,00
GAP2 1F4	Fen Edebiyat Fakültesi	Bazı Pestisitlerin Sucul Canlılar Üzerine Genotoksit Etkilerinin Araştırılması	Doç. Dr. Ümit KUMBIÇAK	64.596,64
KBP22 F01	Mühendislik-Mimarlık Fakültesi	Doku Mühendisliği Uygulamaları İçin Biyomalzemelerin Sentezi ve Karakterizasyonları	Dr. Öğr. Üyesi Fatma Zehra Koçak	16.273,70
TEZ22 F9	Mühendislik-Mimarlık Fakültesi	Mayalardan İzole Edilen Lipitlerin Biyodizel Üretim Kapasiteleri	Prof. Dr. Şahlan ÖZTÜRK	72.000,00
TEZ22 S1	Meslek Yüksekokulu	Gelişmekte Olan Ülkelerde Risk İştahı ve Finansal Stres Endeksinin Kripto Para Piyasalarına Etkisi	Dr. Öğr. Üyesi Oğuz SAYGIN	8.752,76
TEZ22 F10	Fen Edebiyat Fakültesi	Montivipera Wagneri ve M. Raddei Engerek Türlerinin Zehirlerinden L-Amino Asit Oksidaz Enziminin Kısmi Saflaştırılması	Dr. Öğr. Üyesi Naşit İGÇİ	14.984,44

TDP23 F1	Sağlık Hizmetleri Meslek Yüksekokulu	Seminemacheilus Banarescu & Nalbant, 1995 (Cypriniformes: Nemacheilidae) Cinsi Ekolojik Modellemesi ve Osteolojik Karakterizasyonu	Doç. Dr. Sevil SUNGUR	13.170,00
TEZ23 F1	Fen Edebiyat Fakültesi	Sn-10bi-0.8cu ve Sn-10bi-5sb Alaşımlarının Mekanik, Termal ve Elektriksel Özelliklerine Zn İlavesinin Etkisinin İncelenmesi	Prof. Dr. Sezen AKSÖZ	17.964,00
TEZ23 F2	Mühendislik-Mimarlık Fakültesi	Boyarmadde Gideriminde Ateş Dikeni (Pyracanthacoccinea L.) Bitkisinin Biyosorpsiyon Potansiyelinin Araştırılması	Dr. Öğr. Üyesi Sevgi GÜNEŞ DURAK	5.432,55
HDP2 3F1	Mühendislik-Mimarlık Fakültesi	Farklı Moleküler Ağırlığa Sahip Polimerlerden Üretilen Membranların Filtrasyondan Önce ve Sonra Karakterizasyonlarındaki Değişimlerin İncelenmesi	Dr. Öğr. Üyesi Sevgi GÜNEŞ DURAK	9.912,00
TEZ23 F3	Fen Edebiyat Fakültesi	Benzoiltiyöre Bileşikleri ile Karışık Lingantlı Geçiş Metal Komplekslerinin Sentezi ve Karakterizasyonu	Prof. Dr. Fatma KARİPCİN	15.000,00
HDP2 3S1	Spor Bilimleri Fakültesi	Kronik Ayak Bileği Instabilitesi Olan Bireylerin Farklı Açılara Tek Bacak Sıçrama Sırasında Elektromiyografik Aktivite ve Propriosepsiyon Analizlerinin Sağlıklı Bireylerle Karşılaştırılması	Dr. Öğ. Üyesi Serkan UZLAŞIR	10.000,00
HDP2 3S2	İlahiyat Fakültesi	Kur'an Kıssaları Temelli Dini-Ahlaki Değerler Öğrenme Modeli: 7. Sınıf Öğrencileri İle Sanatsal-Görsel Dini Manevi Bir Etkinlik Örneği	Dr. Öğr. Üyesi Yasemin GÜLEÇ	10.000,00
HDP2 3S3	Diş Hekimliği Fakültesi	Simüle Edilmiş İmmatür Dişlerin Kırılma Direnci Üzerine Mineral Trioxide Aggregate'ın Farklı Seviye ve Formlarının Etkisi	Dr. Öğr. Üyesi Gamze TOPÇUOĞLU	8.022,00
TEZ23 F5	Fen Edebiyat Fakültesi	Tohumda Bakır Nanoflower Ön Uygulamasının Kurşun Toksitesine ve Akümülyasyonuna Etkisi	Doç. Dr. Musa KAR	14.940,00
HDP2 3F2	Fen Edebiyat Fakültesi	(N+1)-Boyutlu Kesirli Kısmi Diferansiyel Denklemlerin Analitik ve Nümerik Çözümleri	Doç. Dr. Mehmet ŞENOL	2.140,49
GAP2 3S4	Eğitim Fakültesi	Bilim ve Sanat Merkezlerindeki Fen Bilimleri Öğretim Faaliyetlerinin, Öğretmenlerinin ve Öğrenme Ortamlarının İncelenmesi	Doç. Dr. Oktay KIZKAPAN	6.868,00
GAP2 3F01	Mühendislik-Mimarlık Fakültesi	Elektrikli Araçlar İçin Motor Sürücü Tasarımı ve Kontrol Yöntemlerinin Geliştirilmesi	Prof. Dr. Ersan KABALCI	69.961,94

KBP23 F1	Mühendislik- Mimarlık Fakültesi	Atık Malzemelerle Üretilen Demir Nanopartiküllerin Tekstil Boyası Gideriminde Kullanımı	Arş. Gör. Dr. Şennur Merve YAKUT	31.496,40
GAP2 3S3	Eğitim Fakültesi	Uluslararasılaşma ve İhtisaslaşma Bağlamında Üniversitelerin Yabancı Dil İhtiyaçlarının Belirlenmesi: Nevşehir Hacı Bektaş Veli Üniversitesi Örneği	Doç. Dr. Bengü AKSU ATAÇ	23.590,00
GAP2 3SAG 2	Sağlık Hizmetleri Meslek Yüksekokulu	Yaşlılarda Sosyal Medya Kullanımı, Sosyal Duygusal Yalnızlık ve Sağlığı Geliştirme Davranışları: Yapısal Eşitlik Modeli	Doç. Dr. Kamuran ÖZDİL	7.840,00
GAP 23SA Ğ1	Diş Hekimliği Fakültesi	Süt Dişlerinin Rehabilitasyonunda Kullanılan Prefabrike Pediatrik Zirkonyum Kronlar İle 3d Yazıcılarda Üretilen Rezin Kronların Klinik Performanslarının Değerlendirilmesi	Doç. Dr. Kevser KURT DEMİRSOY	67.324,42
GAP 23S2	Fen Edebiyat Fakültesi	Ürgüp ve Köylerinde Tarihi Okul Binaları (1900-1950)	Doç. Dr. Ayşe BUDAK	25.014,00
TEZ 23F6	Mühendislik- Mimarlık Fakültesi	Enerji Geri Kazanımının Asansör Sistemlerine Uygulanması	Dr. Öğr. Üyesi Göksel GÖKKUŞ	14.920,40
GAP 23SA Ğ3	Semra ve Vefa Küçük Sağlık Bilimleri Fakültesi	Hemşirelerin Jinekolojik Kanser Farkındalığı ve Kansere Taramalarına Yönelik Tutumlarının Belirlenmesi	Dr. Öğr. Üyesi Pelin CALPBİNİCİ	480,00
GAP2 3S1	Eğitim Fakültesi	Katkılı Çinko-Oksit (Zno) Nano Yapılar İle Klorokin İlacının Adsorpsiyonu: Bir Yoğunluk Fonksiyonel Teorisi İncelemesi	Doç. Dr. İskender MUZ	38.860,00
GAP2 3F02	Avanos Güzel Sanatlar Meslek Yüksekokulu	Biyolojik İlaç Tespitine Yönelik Dikey Akış Test Modelinin Oluşturulması	Doç. Dr. Cevahir ALTINKAYNAK	69.988,00
HDP2 3S4	Spor Bilimleri Fakültesi	Adölesan Tenisçilerde Fms (Fonksiyonel Hareket Değerlendirmesi) Antrenmanlarının Denge ve Çeviklik Üzerine Etkisinin Araştırılması	Öğr. Gör. Dr. Osman DİŞÇEKEN	9.000,00
TEZ23 S1	Hacı Bektaş Veli Araştırma ve Uygulama Enstitüsü	Değerler Eğitimi Bağlamında Hacı Bektaş Veli Öğretileri ve Bu Öğretilerin Ortaöğretim Yaş Gruplarında Tanınırlığı	Dr. Öğr. Üyesi Mihriban ARTAN OK	3.830,00
GAP2 3F03	Mühendislik- Mimarlık Fakültesi	Kara Kuşburnu (Rosa Pimpinellifolia L.) Meyvesinin Farklı Kısımlarından Elde Edilen Ekstraktların Biyoaktif Özelliklerinin Kalitatif ve Kantitatif Tayini, Gıda ve Farmasötik Alanda Potansiyel Kullanım Olanaklarının Araştırılması	Prof. Dr. Hilal YILDIZ	68.993,75
GAP2 3F04	Fen Edebiyat Fakültesi	Çeşitli İlaç Adayı Proteaz İnhibitörlerinin Türkiye'de Yayılış Gösteren Bazı Engereklerin Zehirleri Üzerindeki Etkilerinin In Vitro Yöntemlerle Araştırılması	Dr. Öğr. Üyesi Naşit İGÇİ	69.989,70

GAP2 3F5	Mühendislik- Mimarlık Fakültesi	Cam ve Karbon Fiber/Epoksi Kompozitlerde Nanopartikül Katkısının Mekanik ve Isıl Özelliklerine Etkisinin Araştırılması	Dr. Öğr. Üyesi Mehmet ÇAĞRI TÜZEMEN	68.334,00
GAP2 3SAĞ 8	Diş Hekimliği Fakültesi	Hepatoselüler Karsinoma (Hcc) Tümör Mikro Çevresinde Cd4 + Cd25 + Foxp3+ Icos+ Treg Hücreleri ve Hif-1α ile Vegf Seviyeleri Arasındaki İlişkinin Tespit Edilip, Theranekron ve Sorafenib Tedavilerinin Etkinliğinin Araştırılması	Dr. Öğr. Üyesi Umut KÖKBAŞ	67.967,80
GAP2 3SAĞ 6	Semra ve Vefa Küçük Sağlık Bilimleri Fakültesi	Mahkumların Rehabilitasyonun Etkileyen Faktörler: Kimlik Algısı, Umut Düzeyi ve Aile Desteği	Dr. Öğr. Üyesi Gülhan KÜÇÜK ÖZTÜRK	7.950,00
GAP2 3SAĞ 7	Semra ve Vefa Küçük Sağlık Bilimleri Fakültesi	Tip 2 Diyabet Tanısı Alan Bireylerde Hipoglisemi Korku Düzeyi ve Uyku Kaliteleri Arasındaki İlişkinin İncelenmesi	Doç. Dr. Gamze MUZ	7.950,00
LÖKA P23SA Ğ01	Semra ve Vefa Küçük Sağlık Bilimleri Fakültesi	Özel Gereksinimli Çocukların Kardeşlerinin Etkilenimleri ve Algıladıkları Sosyal Desteğin Belirlenmesi	Doç. Dr. Zehra ÇALIŞKAN	1.000,00
HDP2 3S5	Eğitim Fakültesi	Uyumlu Kesirsel Mertebeden Cournot- Duopol Oyun Modelinin Kararlılık ve Çatalanma Analizi	Doç. Dr. Şenol KARTAL	3.000,00
LÖKA P23F0 1	Fen Edebiyat Fakültesi	Batimastat Molekülünün Bazı Engerek Zehirlerindeki Proteazları İnhibe Edici Etkisinin Araştırılması	Dr. Öğr. Üyesi Naşit İGÇİ	1.500,00
GAP2 3SAĞ 4	Semra ve Vefa Küçük Sağlık Bilimleri Fakültesi	Klimakterik Dönemdeki Kadınların Menopoz Algısı, Menopoz Semptomları ve Kişilik Özellikleri Arasında İlişki	Doç. Dr. Aynur KIZILIRMAK	6.790,00
GAP2 3SAĞ 5	Semra ve Vefa Küçük Sağlık Bilimleri Fakültesi	Ameliyat Öncesi Aç Kalma Sürecine İlişkin Hasta Yakınlarının Deneyimleri: Fenomenolojik Çalışma	Doç. Dr. Gülden KÜÇÜKAKÇA ÇELİK	6.920,00
HDP2 3SAĞ 1	Semra ve Vefa Küçük Sağlık Bilimleri Fakültesi	Uzaktan Eğitim Alan Hemşirelik Öğrencilerinin Dijital Tükenmişlik Düzeyi ve Yaşam Boyu Öğrenme Eğilimleri	Dr. Öğr. Üyesi Nilay ÇAKICI	14.500,00
HDP2 3F4	Fen Edebiyat Fakültesi	Somut Olmayan Kültürel Bir Miras Olarak Anadolu Türk Halk Hekimliği Terim ve Kavramları Sözlüğü Denemesi	Doç. Dr. Recep TEK	2.900,89
HDP2 3F3	Fen Edebiyat Fakültesi	Çift Kutuplu Bulanık Güvenilirlikli Sayı Kullanarak Bir Matematiksel Model Geliştirilmesi ve Akıllı Lojistik Yönetimi ve Depolamanın Bu Model ile Çok Özellikli Karar Verme Yöntemine Uygulaması	Doç. Dr. Zarife ZARARSIZ	1.009,74
HDP2 4SAĞ 01	Spor Bilimleri Fakültesi	Sedanter Öğrencilerin Psikolojik, Mental ve Sosyal Yararları Kapsamında Kampüste Uygulanan Egzersiz Programlarına Yönlendirilmesi	Öğr.Gör. Dr. Sinem PARLAKYILDIZ	19.500,00

HDP2 4F01	Fen Edebiyat Fakültesi	Yeni Bir Yaklaşım Olarak Karar Vermede Çoklu Bulanık Yaklaşımli Esnek Kümelerin Parametre ve Çıkarma Değerlerinin Analizi.	Dr. Öğr. Üyesi İbrahim ŞANLIBABA	1.432,15
HDP2 3S6	Meslek Yüksekokulu	Geçmişten Geleceğe Kapadokya: Turizmde Rekabetçilik Analizi ve Perspektifler	Dr. Öğr. Üyesi Ayhan KULOĞLU	2.100,00
TDP24 F02	Mühendislik- Mimarlık Fakültesi	Filtre-Pres Keki, Vitrikiye Atığı ve Tuğla- Kiremit Atıklarının Geopolimer Harçların Mekanik ve Mikroyapısal Özelliklerine Etkisinin Araştırılması	Prof. Dr. Zahide BAYER ÖZTÜRK	18.984,00
HDP2 4S02	Semra ve Vefa Küçük Sağlık Bilimleri Fakültesi	Ebeveynlerin Aşıya İlişkin Tutumlarının Belirlenmesi	Doç. Dr. Zehra ÇALIŞKAN	7.700,00
HDP2 4S03	Fen Edebiyat Fakültesi	İnterval Uzayların Topolojik Kategorisinde Lokal Pre-Hausdorff Objeler	Doç. Dr. Samed ÖZKAN	1.550,00
TEZ24 F03	Mühendislik- Mimarlık Fakültesi	Aljinat Matrisli Mineral Katkılı Hidroksiapatit İle Zenginleştirilmiş Kemik Skafoldları	Dr. Öğr. Üyesi Fatma Zehra KOÇAK	23.942,00
TEZ24 F02	Mühendislik- Mimarlık Fakültesi	Pomza Katkılı Hidroksiapatit Nano- Tozların Sentezi ve Kemik Onarımı İçin Araştırılması	Dr. Öğr. Üyesi Fatma Zehra KOÇAK	23.983,00
HDP2 4F04	Avanos Güzel Sanatlar Meslek Yüksekokulu	Silikon Dioksit Nanopartiküllerinin (Sio2 Np'lerinin), Galleria Mellonella (Lepidoptera: Pyralidae) Larvalarındaki Bazı Kimyasal ve Biyokimyasal Parametreler Üzerindeki Etkilerinin Belirlenmesi	Doç. Dr. Ata ESKİN	6.468,00
HDP2 4S01	Eğitim Fakültesi	Kök Değerlerin Eğitimi (Ders Planı Etkinlik Örnekleriyle) Kitap [Denemesi]	Doç. Dr. Vedat AKTEPE	3.000,00
HDP2 4S06	Fen Edebiyat Fakültesi	2 Numaralı Nevşehir Şer'iyeye Sicil Defteri'ndeki Tereke Kayıtlarına Göre 1853-1881 Yılları Arasında Nevşehir'deki Giyim Kuşam Kültürüne Dair İzler	Doç. Dr. Gülser YARDIM	1.150,00
HDP2 4S11	Eğitim Fakültesi	Fen Bilimleri Öğretmen Adaylarının Türk-İslam Bilim Kültürüne Yönelik Anlayışlarının Araştırılması	Doç. Dr. Davut SARITAŞ	1.786,50
HDP2 4S14	Spor Bilimleri Fakültesi	12 Haftalık Geleneksel Okçuluk Aktivitesinin Üniversite Öğrencilerinin Optimal Performans Duygu Durumu, İmgeleme ve Problem Çözme Becerilerine Etkisi	Doç. Dr. Burhan BAŞOĞLU	14.500,00

HPD2 4F05	Mühendislik- Mimarlık Fakültesi	Grafen Oksit ve Karbon Nanotüp İle Katkılanmış Metallerin Elektromanyetik Kalkanlayıcı Etkisinin Araştırılması	Dr. Öğr. Üyesi Uğur SORGUCU	15.000,00
HDP2 4S10	Fen Edebiyat Fakültesi	Vartan Paşa, Şark Muharebesi Hikayesi	Doç. Dr. Telli KORKMAZ	8.230,00
HDP2 4S13	Fen Edebiyat Fakültesi	Eski Kurgan Gelenekleri İzinde Hacı Bektaş Veli ve Balım Sultan Türbesi Gelenekleri Araştırması	Doç. Dr. Kürşat KOÇAK	2.190,00
HDP2 4S15	Fen Edebiyat Fakültesi	Çin'in Mesleki ve Teknik Eğitiminin Dönüşümü ve Gelişimi: Reformlar ve Stratejilerin Araştırılması	Doç. Dr. Sema GÖKENÇ GÜLEZ	4.407,00
HDP2 4S16	Spor Bilimleri Fakültesi	Profesyonel ve Amatör Futbolcularda Antrenör-Sporcu İlişkinin Spor Tutkusu Üzerine Etkisi	Dr. Öğr. Üyesi Şevket Cihat ÖZER	4.390,00
HDP2 4S07	Fen Edebiyat Fakültesi	Nevşehir'in Yassıada Mağdurları	Doç. Dr. Ali ÇAKIRBAŞ	3.490,00
LÖKA P24S0 1	Fen Edebiyat Fakültesi	Türkiye Radyo Televizyon Kurumu (TRT) Yayınlarının Rus İmgesinin İnşasındaki Rolü ve Rus Dili ve Edebiyatı Öğretiminde Kullanılması (Nevşehir Hacı Bektaş Veli Üniversitesi Örneği)	Doç. Dr. Duygu ÖZAKIN	1.000,00
HDP2 4S19	Fen Edebiyat Fakültesi	Çivi Yazılı Kaynaklar ve Arkeolojik Buluntular Işığında Qatna Krallığı	Doç. Dr. Suzan AKKUŞ MUTLU	2.553,00
HDP2 4F02	Mühendislik- Mimarlık Fakültesi	Kapadokya Bölgesi Turizm Destinasyonlarının Görsel ve Algısal Analizi	Doç. Dr. Meliha AKLIBAŞINDA	4.462,00
HDP2 4S08	Fen Edebiyat Fakültesi	İstanbul'daki Nevşehirililer (1700-1730)	Doç. Dr. Metin Ziya KÖSE	1.150,00
TEZ23 F7	Fen Edebiyat Fakültesi	Carassius Auratus (Japon Balığı)'Da Pb ve Zn Toksisitesine Karşı B12 Vitamininin İyileştirici Etkisinin İncelenmesi	Prof. Dr. Özlem FINDIK	23.700,00
HDP2 4S04	Fen Edebiyat Fakültesi	Japonya'nın İlk Türkiye Büyükelçisi Obata Yūkichi'nin (小幡酉吉) Türkiye İzlenimleri (1925-1928)	Dr. Öğr. Üyesi Emine SİCİM KAPLAN	5.000,00
HDP2 4S18	Fen Edebiyat Fakültesi	Osmanlı İdaresi Altında Bulunduğu Dönemde Batum Limanındaki Ticari Faaliyetler Hakkında Bilgi Veren Maliye Nezareti Varidat Muhasebe Defterlerinin Günümüz Türkçesine Aktarımı (ML. VRD. D. No: 3006, 5040, 5011 ve 2748)	Doç. Dr. Hüseyin SARAÇ	3.490,00
HDP2 4S05	Fen Edebiyat Fakültesi	Molla Musa Sayramî'nin Tarih-I Emîniye Eseri: Transkripsiyon, Aktarım ve İnceleme	Doç. Dr. Tekin TUNCER	2.300,00



HDP2 4F03	Avanos Güzel Sanatlar Meslek Yüksekokulu	Türkiye'deki Büyük Bir Rezervuardan Elde Edilen Carasobarbus Luteus ve Cyprinus Carpio Balık Türlerinin Tüketilmesi Yoluyla Kanserojen ve Kanserojen Olmayan Metallerden Kaynaklanan İnsan Sağlığı Risklerinin Değerlendirilmesi	Doç. Dr. Emel KAÇAR	4.858,10
TDP24 F01	Mühendislik- Mimarlık Fakültesi	Çok Katmanlı Mikroşerit Anten ve Sekiz Elemanlı Anahtarlanabilir Küçük Ebatlı Dairesel Anten Dizisi Tasarımı ve Prototip Üretimi	Doç. Dr. Suad BAŞBUĞ	29.820,00
HDP2 4F07	Mühendislik- Mimarlık Fakültesi	Rüzgâr Türbini Güç Eğrilerinin Parametrik Modellemesi Üzerine Karşılaştırmalı Bir Analiz	Doç. Dr. Mehmet YEŞİLBUDAK	1.116,36
HDP2 4S20	İlahiyat Fakültesi	"Çocuğun Değerler Eğitimine İlişkin Eşlerin Birbirlerinden Beklentileri Üzerine Nitel Bir Araştırma	Doç. Dr. Hasan ÇETİNEL	1.731,00
HDP2 4S21	Eğitim Fakültesi	Okul Yöneticilerinin Öğretimsel Liderlik Davranışları	Doç. Dr. Mehmet ÖZCAN	1.500,00
TEZ24 F06	Mühendislik- Mimarlık Fakültesi	Grafen Oksit Katkılı Magnezyum- Kalsiyum Fosfat Kompozitlerin Geliştirilmesi	Dr. Öğr. Üyesi Nilüfer KÜÇÜKDEVECİ	20.000,00
HDP2 4S09	Hacıbektaş Teknik Bilimler Meslek Yüksekokulu	Hacıbektaş İlçesindeki Han Bağı ve Dede Bağı'nın Toplumsal, Kültürel ve Sosyo-Ekolojik Hafızasının Tespiti ve Korunması Tedbirlerinin Belirlenmesi Araştırma Projesi	Prof. Dr. Mustafa Hilmi ÇOLAKOĞLU	250,00
HDP2 4S23	Eğitim Fakültesi	5-7 Yaş Çocuklarında Matematik Kaygısını Belirlemeye Yönelik Ölçek Geliştirme Çalışması	Doç. Dr. Mehmet Hayri SARI	4.800,00
HDP2 4F09	Fen Edebiyat Fakültesi	Kesirli Mertebeden Leslie Tipi Bir Av- Avcı Modelinin Kompleks Dinamikleri	Dr. Öğr. Üyesi Sure KÖME	1.978,63
HDP2 4S29	Turizm Fakültesi	Yiyecek İçecek İşletmelerinin Temizlik ve Hijyen Düzeyleri Konusunda Tüketici Algılarının Belirlenmesi: Göreme Örneği	Doç. Dr. İbrahim İLHAN	1.000,00
HDP2 4F08	Fen Edebiyat Fakültesi	Oran Bağımlı Bir Popülasyon Modeli İçin Çatallanma Analizi ve Kaos Kontrolü	Dr. Öğr. Üyesi Cahit KÖME	1.942,30
HDP2 4S25	Eğitim Fakültesi	Okul Öncesi Dönemde Sosyal Duygusal Öğrenme Becerilerinin Desteklenmesi	Doç. Dr. Sema ÖNGÖREN	1.202,00
HDP2 4S28	Meslek Yüksekokulu	Üniversite Logolu Ürünlerin Pazarlanması: Nevşehir Hacı Bektaş Veli Üniversitesi İçin Üniversite Satış Mağazası Önerisi Geliştirilmesi	Doç. Dr. Neşe ACAR	8.952,00



HDP2 4SAĞ 02	Semra ve Vefa Küçük Sağlık Bilimleri Fakültesi	Suriyeli Kadınların Prekonsepsiyonel Bakıma İlişkin Düşünceleri	Dr. Öğr. Üyesi Şenay ŞERMET KAYA	1.010,00
HDP2 4S24	Turizm Fakültesi	Turistik Turlarda Turist Rehberlerinin Sık Karşılaştıkları İlk Yardım Gerektiren Durumların Tespit Edilmesi: Kapadokya Örneği	Doç. Dr. İbrahim Akın ÖZEN	999,60
HDP2 4S27	Eğitim Fakültesi	Performans Görevlerini Puanlamada Yapay Zeka Teknolojisi ve Uzmanlardan Elde Edilen Puanların Güvenirliğinin Karşılaştırılması	Doç. Dr. Funda NALBANTOĞLU YILMAZ	2.796,00
HDP2 4F06	Mühendislik- Mimarlık Fakültesi	Antroposen Çağında (İnsan Çağı) Değişen Kent İmajı; Nevşehir Kenti Örneği	Doç. Dr. Esra ÖZHANCI	2.405,00
HDP2 4S12	Spor Bilimleri Fakültesi	Farklı Spor Dallarındaki Amatör Sporcuların Görsel Reaksiyon Zamanı ve Hareket Zamanının Motor Performans İle İlişkisinin İncelenmesi	Dr. Öğr. Üyesi Özkan BEYAZ	17.500,00
HDP2 4S17	Spor Bilimleri Fakültesi	Fiziksel Aktiviteye Katılan ve Katılmayan Üniversite Öğrencilerinin Fiziksel Uygunluk Düzeyleri İle Yaşam Kalitesinin Karşılaştırılması ve Motivasyonu Artıran ve Katılımı Engelleyen Etkenlerin Belirlenmesi: Nevşehir Hacı Bektaş Veli Üniversitesi Örneği	Dr. Öğr. Üyesi Muzaffer Toprak KESKİN	15.881,00
HDP2 4S22	İktisadi ve İdari Bilimler Fakültesi	Sürdürülebilir Yalın Üretim Yaklaşımının Yeşil Dönüşüm Sürecine Entegrasyonu: Bir İmalat Firması Üzerine Çok Kriterli Karar Verme Yöntemleri İle Bir Araştırma	Doç. Dr. Ebrucan İSLAMOĞLU	1.850,00
HDP2 4S26	Fen Edebiyat Fakültesi	Nevşehir'deki Tarihi Camiler	Doç. Dr. Hasan YAVUZER	300,00
TEZ24 F01	Mühendislik- Mimarlık Fakültesi	Çeşitli Gıdalardan İzole Edilen Probiyotik ve Probiyotik Olmayan Laktik Asit Bakteri İzolatlarından Paraprobiyotiklerin ve Postbiyotiklerin Elde Edilmesi ve Bu Bileşenlerin Biyoaktif Özelliklerinin Belirlenmesi	Prof. Dr. Hilal YILDIZ	40.000,00
TEZ24 F04	Fen Edebiyat Fakültesi	Kinoa (Chenopodium Quinoa) Bitki Ekstraktları Kullanılarak Kitosan Nanopartiküllerinin (K-Np) Biyosentezi ve Nanopartiküllerin Akciğer Kanseri Hücreleri Üzerine Sitotoksik Etkisi	Prof. Dr. Zeliha LEBLEBİCİ	17.583,20
TEZ24 F05	Fen Edebiyat Fakültesi	Meyan Kökü (Glycyrrhiza Glabra) Bitki Ekstraktları Kullanılarak Kitosan Nanopartiküllerinin (K-Np) Biyosentezi ve Nanopartiküllerin Pankreas Kanseri Hücreleri Üzerine Sitotoksik Etkisi	Prof. Dr. Zeliha LEBLEBİCİ	17.388,80

**Tablo 72: TÜBİTAK Projeleri**

Proje No	Fakülte/ Yüksekokul	Proje Adı	Proje Yürütücüsü	Ödeneği (₺)
124E463	Spor Bilimleri Fakültesi	Yetenek Seçiminde Programlanabilir, Kablosuz veRenkli Panelli Sezinleme Zamanı Ölçüm Sistemi Tasarımı veUygulaması	Prof. Dr. Selçuk AKPINAR	693.026,00
124Z541	Fen Edebiyat Fakültesi	Tatların Barajı Gölü'nde Fitoplankton veZooplankton Çeşitliliğinin Mevsimsel Değişimi veSu Kalitesi Parametreleri İle İlişkisi: Bir Dna Metabarkodlama Çalışması	Doç. Dr. Musa KAR	74.451,00
122E627	Fen Edebiyat Fakültesi	Görüntü İşleme İle Tatlı Su Balıklarında Otolitten Tür Tayini Yapılması	Prof. Dr. Erdoğan ÇİÇEK	40.550,00
122O788	Mühendislik- Mimarlık Fakültesi	Laktik Asit Bakteri Suşlarından Elde Edilen Serbest veKapsüler Ekzopolisakkaritlerin Karakterizasyonu, Kimyasal Kompozisyonlarının Biyoaktivite Üzerine Etkisinin Araştırılması veKatkı Maddesi Olarak Gıda Model Sistemlerinde Uygulamaları	Prof. Dr. Hilal YILDIZ	899.223,32
123C131	Fen Edebiyat Fakültesi	Elektronik Uygulamalarda Kullanılan Sn-Ag Lehim Alaşımına In, Sb, Cu veBi Katkılayarak, Alaşımın Termal, Elektriksel, Mekanik veYapısal Özelliklerindeki Değişimin İncelenmesi	Pınar ATA ESENER	90.000,00
123F026	Fen Edebiyat Fakültesi	İşaretli Grafların Topolojik İndeksleri veRicci Eğrilikleri	Doç. Dr. Hatice TOPCU	775.389,11
123K180	Turizm Fakültesi	Tutumlu Turist Davranışı Ölçeğinin Geliştirilmesi: Klasik Test Teorisi veMadde Tepki Kuramının Uygulanması	Doç. Dr. Ozan ATSIZ	81.639,43
123O219	Mühendislik- Mimarlık Fakültesi	Kanatlı Eti İşleme Endüstrisi Yan Ürünü Derilerden Bulyona Alternatif Fonksiyonel Lezzet Arttırıcı Üretimi	Doç. Dr. Cem Okan ÖZER	64.304,89

**Tablo 73: TÜSEB Projeleri**

Proje No	Fakülte/ Yüksekokul	Proje Adı	Proje Yürütücüsü	Ödeneği (₺)
35672	Diş Hekimliği Fakültesi	Ratlarda Nisin Antimikrobiyal Peptid'in Hızlı Üst Çene Geni letmesi ve Sfenookspital Synkondrozis Üzerindeki Etkisinin De erlendirilmesi	Dr. Öğr. Üyesi İşınsu ALKAN	117.505,00

**Tablo 74: AB Projeleri**

PROJE NO	FAKÜLTE/YÜK SEKOKUL	PROJE ADI	PROJE YÜRÜTÜCÜSÜ	ÖDENEĞİ
101128646 NOLU VRINVET	Nevşehir Hacı Bektaş Veli Üniversitesi	Sanal Gerçeklik Projesi Kısaltılması İle İnovasyon Yoluyla Mesleki Eğitim Ve Öğretimin Kalitesini Arttırma	Prof. Dr. Mustafa Hilmi ÇOLAKOĞLU	78.025,00 EURO
101128950 NOLU SAS.ATVET	Nevşehir Hacı Bektaş Veli Üniversitesi	Nambiya'nın Atvet Sağlayıcılarının Ulusal Tarım Sektörünü Desteklemek İçin İki Ek Tarımsal Nitelik Getirerek Güçlendirilmesi	Prof. Dr. Mustafa Hilmi ÇOLAKOĞLU	36.409,00 EURO
NR 2022-1-IT02- K220HED- 00088472 KODLU	Nevşehir Hacı Bektaş Veli Üniversitesi	Promoting Resilience And Employability İn University Students Through Internship For Futue Work PREVIEW	Prof. Dr. Mustafa Hilmi ÇOLAKOĞLU	32.530,00 EURO
2022-3-CZ0I- KA153-YOU- 000I02111	Nevşehir Hacı Bektaş Veli Üniversitesi	2022-3-CZ0I-KA153-YOU- 000I02111 ERASMUS+Youth Hiporehabilitation As Digital Education Interaction	Dr. Öğr. Öğr. Üyesi Kürşat ÖZCAN	10.904,00 EURO

**Tablo 75: Üniversitemiz Yatırım Projeleri**

SIRA NO	SEKTÖRÜN ADI	PROJE NUMARASI	PROJENİN ADI	PROJE BEDELİ (₺)	PROGRAM YILI ÖDENEĞİ (₺)	NAKİT HARCAMA (₺)
1	Eğitim	2020H03- 152563	Kampüs Altyapısı	73.500.000,00	20.000.000,00	-
2	Eğitim	2024H03- 232895	Çeşitli Ünitelerin Etüd Projesi	200.000,00	200.000,00	-
3	Eğitim	2024H03- 232891	Muhtelif İşler	51.602.000,00	51.602.000,00	63.969.000,00
4	Eğitim	2024H03- 232889	Üniversite Bilgi Yönetim Sistemi	1.200.000,00	1.200.000,00	1.224.000,00
5	Eğitim	2024H03- 232893	Yayın Alımı	2.000.000,00	2.000.000,00	1.887.000,00
6	Sağlık	2022100- 190901	Diş Hekimliği Fakültesi ve Uygulama Hastanesi	353.018.000,00	125.000.000,00	156.140.000,00
7	DKH-Sosyal	2022K12- 195839	İhtisaslaşma Projesi	45.000.000,00	20.000.000,00	20.000.000,00
<b>GENEL TOPLAM</b>				526.520.000,00	220.002.000,00	243.220.000,00

## 5.2 Üniversitemizin Diğer Kurumlarla İmzaladığı Protokol Bilgileri

Tablo 76: Üniversitemizin Diğer Kurumlarla İmzaladığı Protokol Bilgileri

2024 Yılı Öncesinde İmzalananlar		2024 Yılında İmzalananlar	
Protokol İmzalanan Kurum	Protokolün Konusu	Protokol İmzalanan Kurum	Protokolün Konusu
Gülşehir Belediyesi	İşbirliği Protokolü	Nevşehir İl Sağlık Müdürlüğü	İş Birliği Protokolü
Avanos Belediyesi	İşbirliği Protokolü	Kültür ve Turizm Bakanlığı (Kültür Varlıkları ve Müzeler Genel Müdürlüğü)	Protokol
Çevre ve Orman Bakanlığı Devlet Su İşleri Genel Müdürlüğü	Kızılırmak Nehrinde Su Tahsisi Protokolü	Hacıbektaş Kültür Merkezi	Protokol
Sulusaray Belediyesi	Su Tahsisi Protokolü	Bartın Üniversitesi	İş Birliği Protokolü
Nevşehir İl Sağlık Müdürlüğü	Ambulans Hibe Protokolü	Nevşehir Valiliği, Cihannüma İşbirliği ve Dayanışma Derneği	İş Birliği Protokolü
Nevşehir İl Millî Eğitim Müdürlüğü	İş Birliği Protokolu	Ankara Hacı Bayram Veli Üniversitesi	İş Birliği-Paydaşlık Protokolü
Kalkınma Bakanlığı Yönetim Hizmetleri Genel Müdürlüğü	EBYS Kullanım Lisansı Protokolü	Kapadokya Doğa Sporları ve Off-Road ve Motor Sporları Kulübü	İş Birliği Protokolü
İl Millî Eğitim Müdürlüğü	İşbirliği Protokolü	Nevşehir Sosyal Güvenlik İl Müdürlüğü	İş Birliği Protokolü
Kültür ve Turizm Bakanlığı	Tanıtma Fonu Protokolü	Kh. Dosmukhamedov Atyrau University	Protokol
Türk Telekomünikasyon A.Ş. Kamu Satış ve Proje Yönetim Direktörlüğü	Ana Hizmet veya Yedekleme Hizmetinde Teçhizat Montajına ve/veya Lokal Erişim Kablosunun Tesis Edilmesine Yönelik Protokol	Nevşehir Turist Rehberleri Odası	İş Birliği Protokolü
Nevşehir Halil İncekara Bilim ve Sanat Merkezi	İşbirliği Protokolü	Adalet Bakanlığı Cumhuriyet Baş Savcılığı	İş Birliği Protokolü
Nevşehir Aileve Sosyal Politikalar İl Müdürlüğü, Nevşehir İl Millî Eğitim Müdürlüğü, Nevşehir Halk Sağlığı Müdürlüğü ve Nevşehir Kamu Hastaneleri Genel Sekreterliği	Koordinasyon ve İşbirliği İl Protokolü	Türkiye Gençlik Vakfı (TÜGVA)	İş Birliği Protokolü
Ölçme, Seçme ve Yerleştirme Merkezi Başkanlığı	ÖSYM Bilgi Servislerine Erişim ve Kullanım Esaslarına Dair Protokol	Türkiye Beyazay Derneği	İş Birliği Protokolü
Nevşehir Sağlık Müdürlüğü	Kamu Hastanelerinde Teorik ve Uygulamalı Kamu Hastanelerinde		

	Teorik ve Uygulamalı Ders Görecek Öğrencilere İlişkin Protokol		
<b>Goce Delcev University</b>	Erasmus + Programı		
<b>Nevşehir 15 Temmuz Şehitleri Anadolu Lisesi</b>	Eğitimde İşbirliği Protokolü		
<b>Nevşehir Cumhuriyet Başsavcılığı</b>	İşbirliği Protokolü		
<b>Nevşehir İl Millî Eğitim Müdürlüğü</b>	Eğitimde İşbirliği Protokolü		
<b>Nevşehir Valiliği ve Nevşehir Cumhuriyet Başsavcılığı</b>	Üçlü İş Birliği Protokolü		
<b>Ortahisar Belediye Başkanlığı</b>	Bedelsiz Tapu Devir Sözleşmesi		
<b>Yalı Ziraat</b>	GHT Bakanlığı Nevşehir Kozaklı Dikey ve Yatay HYDROPONIC Sera Projesi Yapım İşİ		
<b>Nevşehir İl Sağlık Müdürlüğü</b>	Girişimsel Olmayan Klinik Araştırmalar Protokolü		
<b>Çat Belediyesi</b>	İşbirliği Protokolü		
<b>Linnaeus University</b>	Erasmus Plus Projesi		
<b>Nevşehir İl Sağlık Müdürlüğü</b>	Kamu Hastanelerinde Teorik ve Uygulamalı Kamu Hastanelerinde Teorik ve Uygulamalı Ders Görecek Öğrencilere İlişkin Protokol		
<b>Nevşehir Valiliği İl Emniyet Müdürlüğü</b>	İşbirliği Protokolü		
<b>Sivas Cumhuriyet Üniversitesi</b>	Bilim ve Teknoloji Uygulama ve Araştırma Merkezi İş Birliği Protokolü		
<b>Kırşehir Ahi Evran Üniversitesi</b>	Üniversitelerinin kütüphanelerinden karşılıklı yararlanmak		
<b>Kapadokya Üniversitesi</b>	Eğitimde İş Birliği Protokolü		
<b>Nevşehir Çalışma ve İş Kurumu İl Müdürlüğü</b>	İrtibat Noktalarında İşkur Hizmetlerinin Sunulmasına İlişkin İş Birliği Protokolü		
<b>Türkiye Maarif Vakfı</b>	İşbirliği ve Tanıtım Protokolü		
<b>Nevşehir İl Kültür ve Turizm Müdürlüğü</b>	Kapadokya Yaşayan Kültürel Miras Müzesi		
<b>Acıgöl Sosyal Dayanışma ve Yardımlaşma Vakfı</b>	Teknik Bilimler Meslek Yüksekokulunda eğitim görececek öğrencilerin barınmalarında kullanımını sağlamak		
<b>Nevşehir İl Sağlık Müdürlüğü</b>	Kamu Hastanelerinde Teorik ve Uygulamalı Kamu Hastanelerinde Teorik ve Uygulamalı		

	Ders Görecek Öğrencilere İlişkin Protokol		
<b>Türkiye İmam Hatipler Vakfı</b>	İşbirliği Protokolü		
<b>Nevşehir Çalışma ve İş Kurumu İl Müdürlüğü</b>	İşkur İş Kulübü Hizmetlerinin Sunumuna İlişkin Protokol		
<b>Nevşehir Valiliği Nevşehir İl Millî Eğitim Müdürlüğü</b>	Öğretmenlerin Öğretme Farkındalığını Geliştirme Projesi		
<b>UZDENT NEVŞEHİR Ağız ve Diş Sağlığı Polikliniği</b>	Üniversitemiz personellerine ve birinci derece yakınlarına %10 indirim yapılması		
<b>Fatih Sultan Mehmet Vakıf Üniversitesi, İstanbul İl Kültür ve Turizm Müdürlüğü ve İstanbul İl Millî Eğitim Müdürlüğü Prof. Dr. Fuat Sezgin İslam Bilim Tarihi Araştırmaları Vakfı</b>	Fuat Sezgin İslam Bilim Eserleri Atölye Çalışması Protokolü		
<b>Türk Patent ve Marka Kurumu Arasında Protokol</b>	İşbirliği Protokolü		
<b>Sosyal Güvenlik Kurumu Başkanlığı</b>	Geçici İş Görmezlik Ödeneklerinin Mahsuplaşma İşlemlerine İlişkin Protokol		
<b>İzmir Katip Çelebi Üniversitesi (İKÇÜ)</b>	Üniversite Bilgi Yönetim Sistemi Yazılımı Projesi İş Birliği Protokolü		
<b>HG Tercümanlık Eğitim Danışmanlık Turizm Sağlık Hizmetleri Dış Tic.Ltd. Şti.</b>	Lisans ve Lisansüstü Eğitim Programları İşbirliği Protokolü		
<b>Nevşehir Çalışma ve İş Kurumu İl Müdürlüğü</b>	İşkur Kampüs Hizmetlerinin Sunulmasına İlişkin İşbirliği Protokolü		
<b>Küçük ve Orta Ölçekli İşletmeleri Geliştirme ve Destekleme İdaresi Başkanlığı (KOSGEB), Nevşehir Ticaret ve Sanayi Odası, Ahiler Kalkınma Ajansı</b>	AR-GE ve İnovasyon İş Birliği Protokolü		
<b>Tarım ve Kırsal Kalkınmayı Destekleme Kurumu Nevşehir Koordinatörlüğü</b>	Proje Hazırlama Eğitimi İşbirliği Protokolü		
<b>Nevşehir Millî Eğitim Müdürlüğü</b>	2021-2027 Dönemini Kapsayan Erasmus + Akreditasyonu Kapsamında İşbirliği Protokolü		

<b>Nevşehir Gençlik ve Spor İl Müdürlüğü</b>	Gençlik Ofisi Kültür, Sanat, Spor, Eğitim İşbirliği Protokolü		
<b>Nevşehir İl Milli Eğitim Müdürlüğü</b>	Eğitimde İşbirliği Protokolü		
<b>Kapadokya Araştırma ve Uygulama Merkezi Müdürlüğü</b>	Kuşaklar Arası Kültür Köprüsünde Buluşuyoruz Projesi		
<b>Kapadokya Araştırma ve Uygulama Merkezi Müdürlüğü</b>	Kuşaklar Arası Kültür Köprüsünde Buluşuyoruz Projesi		
<b>Milli Eğitim Bakanlığı Hayat Boyu Öğrenme Genel Müdürlüğü</b>	İş Birliği Protokolü		
<b>Nevşehir İl Milli Eğitim Müdürlüğü</b>	Nevşehir Hacı Bektaş veli Üniversitesi Sürekli Eğitim Uygulama ve Araştırma Merkezi ile Nevşehir İl Milli Eğitim Müdürlüğü arasında Arasında Hayat Boyu Öğrenme Faaliyetleri İş Birliği		
<b>Orman Genel Müdürlüğü</b>	Ülkemizin Orman varlığının artırılması ve yeşil dokusu		
<b>Nevşehir Belediyesi</b>	Hacı Bektaş veli Anma yılı Resim Yarışması düzenlenmesi		
<b>Kırşehir Ahi Evran Üni.-Niğde Ömer Halisdemir Üni.-Aksaray Üni.</b>	Uluslararası Kapadokya Sosyal Bilimler Öğrenci Kongresi İşbirliği Protokolü		
<b>Türk Tarih Kurumu Başkanlığı</b>	Hünkâr Hacı Bektaş veli Sempozyumu ve Anma Etkinliklerine ait işbirliğini		
<b>Jandarma At ve Köpek Eğitim Merkezi</b>	Jandarma Genel Komutanlığının iç güvenlik hareketi ile emniyet asayiş görevlerinde huzur ve güvenin sağlanması		
<b>Kapadokya Üniversitesi</b>	Ortak AR-Ge Faaliyetlerini karşılıklı koordine etmeleri		
<b>Acıgöl Yüksek Öğretim Okulu Derneği</b>	Bağış Sözleşmesi		
<b>Türkiye Kimya Derneği</b>	Kimya eğitimi alanındaki yeni gelişmelerin ortaya konulması		
<b>Anadolu Üniversiteler Birliği Protokolü</b>	Anadolu üniversiteler birliği tarafından yürütülecek ortak çalışmalarla ilgili esasları belirlemeyi amaçlar		
<b>Giresun Üniversitesi</b>	Orman Genel Müdürlüğü tarafından ülke genelinde ağaçlandırma ve erezyon kontrolü		

	çalışmalarının desteklenmesi		
<b>Cemil Meriç Sosyal Bilimler Lisesi</b>	Cemil Meriç Sosyal Bilimler Lisesinde uygulanan Sosyal Bilimler müfredatının amaçları doğrultusunda eğitim öğretim faaliyetlerini yürütmek		
<b>Türkiye Bilimler Akademisi</b>	TC vatandaşı olmayan Türkologlara burs verilmesine ilişkin usul ve esasları		
<b>Devlet Tiyatroları</b>	İbrahim Paşa Salonu Sahnesinin eğitim, sanat ve kültürel faaliyetler kapsamında Devlet Tiyatrosu tarafından kullanım esaslarını kapsar.		
<b>Memur- Sen Nevşehir Şube Başkanlığı</b>	İş Birliği		
<b>Versa Sağlık Hizmetleri Medikal Tur. ve Tic. Ltd. Şti.</b>	NEVÜ Çalışanları ile Öğrencilerinin gerek şahısları gerekse de 1. Derece yakınlarının versa Sağlık Hizmetleri Medikal Tur. ve Tic. Ltd. Şti. Özel Versa Hastanesi hizmetlerinden indirimli yararlanması		
<b>Dorak Turizm ve Gayrimenkul Yatırımları Holding Aş</b>	İş Birliği Protokolü		
<b>Milli Eğitim Bakanlığı ve Rehberlik Hizmetleri Genel Müdürlüğü</b>	İş Birliği Protokolü		
<b>NEVÜ ile Nevşehir İl Milli Eğitim Müd. (H. Avni İncekara Fen Lisesi) Arasında Düzenlenen Eğitimde İş Birliği Protokolü</b>	İş Birliği Protokolü		
<b>NEVÜ ile Kapadokya Turistik Otelciler ve İşletmeciler Derneği İş Birliği Protokolü</b>	İş Birliği Protokolü		
<b>NEVÜ ile Nevşehir Rehberler Odası İş Birliği Protokolü</b>	İş Birliği Protokolü		



<b>NEVÜ ile Türkiye Seyahat Acantaları Birliği Kapadokya Bölge Temsil Kurulu İş Birliği Protokolü</b>	İş Birliği Protokolü		
<b>NEVÜ ile Kapadokya Aşçıları Derneği İş Birliği Protokolü</b>	İş Birliği Protokolü		
<b>NEVÜ ile Nevşehir Turizm Mezunları ve Mensupları Derneği İş Birliği Protokolü</b>	İş Birliği Protokolü		
<b>NEVÜ ile Nevşehir Uğur Okulları Kampüsü arasında İş Birliği Protokolü</b>	İş Birliği Protokolü		
<b>NEVÜ ile Nevşehir Belediyesi Arasında İş Birliği Protokolü</b>	İş Birliği Protokolü		
<b>NEVÜ ile Eğitim -İş Eğitim ve Bilim İşgörenleri Sendikası Nevşehir Şube Başkanlığı arasında İş Birliği Protokolü</b>	İş Birliği Protokolü		
<b>NEVÜ ile Memorandum Of Understanding between Kazakh National Women's Teacher Training Universty Kazakistan protokolü</b>	İş Birliği Protokolü		
<b>NEVÜ ile TC. Sağlık Bakanlığı İstanbul İl Sağlık Müd. Araştırma İzinleri İş Birliği Protokolü</b>	İş Birliği Protokolü		
<b>NEVÜ Diş Hekimliği Fakültesi ile Nevşehir İl Sağlık Müd. Ağız ve Diş Sağlığı Merkezi İş Birliği Protokolü</b>	İş Birliği Protokolü		
<b>NEVÜ ile Nevşehir İl Müftülüğü Karşılıklı İş Birliği Protokolü</b>	İş Birliği Protokolü		
<b>NEVÜ ile Kapadokya Üniversitesi Arasında İş Birliği Protokolü</b>	İş Birliği Protokolü		
<b>NEVÜ Türkiye ve Wah Üniversitesi-Pakistan Arasında Akademik İş Birliği Protokolü</b>	Akademik İş Birliği Protokolü		

<b>NEVÜ ve Prof. Dr.Zeynep KORKMAZ Arasında İş Birliği Protokolü</b>	İş Birliği Protokolü		
<b>NEVÜ ile Nevşehir Valiliği İl Millî Eğitim Müdürlüğü Hacıbektaş İlçesi Toki Cumhuriyet Ortaokulu Binası Geçici Kullanım Protokolü</b>	Geçici Kullanım Protokolü		
<b>NEVÜ ile Kapadokya Sanat ve Tarih Müzesi Arasında IV Kapadokya Kültürel İmece Festivali İş Birliği Protokolü</b>	İş Birliği Protokolü		
<b>NEVÜ Ağız ve Diş Sağlığı Merkezi ile Sosyal Güvenlik Kurumu Arasında Sağlık Hizmetleri Protokolü</b>	Sağlık Hizmetleri Protokolü		
<b>NEVÜ ve Nevşehir Valiliği, Nevşehir Belediyesi, Ürgüp Belediyesi, Ortahisar Belediyesi, Uçhisar Belediyesi, Nevşehir Millî Eğitim Müdürlüğü, Nevşehir Eğitime Destek Platformu Arasında Nevşehir Genç Yürüyüş Okuma Halkaları Projesi İş Birliği Protokolü</b>	İş Birliği Protokolü		



## **IV- KURUMSAL KABİLİYET VE KAPASİTENİN DEĞERLENDİRİLMESİ**



## A. ÜSTÜNLÜKLER

1. Kapadokya bölgesinin Türkiye ve dünyada tanınan bir bölge olmasının üniversitemizin imajına olumlu katkı sunması,
2. Bilimsel, kültürel, sosyal, sportif faaliyetlerle öğrenci, akademik ve idari personelin gelişiminin sağlanması,
3. Öğrenciler ile akademik ve idari personel arasındaki diyalogun güçlü olması,
4. Uluslararası öğrenci ve öğretim elemanı değişim programları kapsamında anlaşma yapılan ülke/üniversite sayısının yeterli düzeyde olması,
5. Üniversitemizin Kapadokya bölgesinde konumlanmış olmasının öğrencilere yabancı dillerini geliştirme imkanı sunması,
6. Üniversitemizin Bologna sürecine dahil olmasının öğrenciler ve öğretim elemanları açısından kazanımlar oluşturması,
7. Üniversitemizin Damat İbrahim Paşa Yerleşkesinin bütünleşik bir kampüs özelliği taşımasının çeşitli avantajlar sunması,
8. Öğrenci kulüp ve topluluklarının çok sayıda ve çeşitli alanlarda faaliyet gösteriyor olması,
9. Meslek yüksekokullarının tematik olarak yapılandırılmış olması,
10. Üniversitemizde YÖK 100/2000 doktora bursu ile eğitim alan öğrenci sayısında artış olması,
11. Kalite çalışmalarının üniversitemiz genelinde yürütülüyor olması,
12. Bilimsel Araştırma Projeleri Koordinasyon Birimi'nin vermiş olduğu desteklerin çeşitlendirilmiş ve arttırılmış olması,
13. Bilim Teknoloji Araştırma ve Uygulama Merkezi'nin kurum dışına analiz ve deney hizmetleri sunması,
14. Üniversitemizin doğal ve kültürel miras turizmi alanında Bölgesel Kalkınma Odaklı Misyon Farklılaşması ve İhtisaslaşma programına dahil olmuş olması,
15. Üniversitemizin Sıfır Atık Yetki Belgesi almış olması,
16. Kapadokya Teknopark, Teknoloji Transfer Ofisi, Kuluçka Merkezi ve Hızlı Portotipleme Atölyesi'nin faaliyette olması,
17. Üniversitemizde düzenlenen bilimsel, sosyal, kültürel, sportif ve sanatsal faaliyetlerin kamuya açık olması,
18. NÜKMER'in faaliyetlerine başlamış ve faaliyetlerini geliştirerek sürdürüyor olması,
19. Doğal ve kültürel miras turizmi alanını destekleyecek şekilde ön lisans, lisans, yüksek lisans ve doktora düzeyinde eğitimler veriliyor olması.

## B. ZAYIFLIKLAR

1. Akademik birimlerde fiziksel altyapı (bina, atölye, laboratuvar, uygulama mutfağı vb.) yetersizliklerinin bulunması,
2. Yükseköğretim Kurumları Sınavı'nda başarı sıralamasında önde yer alan öğrencilerin üniversitemizi yeterince tercih etmemeleri,
3. Öğrencilerin mezuniyet sonrası istihdam kaygılarına bağlı olarak genel motivasyon düzeylerinin düşük olması,
4. Bazı bölümlerde öğretim elemanı sayısının sınırlı olması nedeniyle ders yüklerinin ve danışmanlık sayılarının fazla olması ve bunun akademik performansı olumsuz etkilemesi,
5. Mezun takip sistemindeki mezunların oranının istenen düzeyde olmaması,
6. Bazı akademik birimlere ait bağımsız eğitim binalarının bulunmaması,
7. Üniversite sanayi iş birliğine yönelik adımların sınırlı düzeyde kalması,
8. Yurtiçi ve yurtdışı bilimsel etkinliklere katılımın sınırlı kalması,
9. Uluslararası değişim programları kapsamında gelen öğretim elemanı ve öğrenci sayısının yetersiz düzeyde olması,
10. Araştırma projesi sayısının yetersizliği,
11. Araştırma sonuçlarının toplumsal katkı bağlamında yetersiz kalması,
12. Üniversitemizdeki disiplinler arası çalışmaların sınırlı düzeyde kalması,
13. Proje hazırlama ve yürütme konusunda bilgi ve tecrübe eksikliğinin bulunması,
14. Kapadokya Teknopark'ta şirket kuran ve Teknoloji Transfer Ofisi projelerinde ve süreçlerinde görev alan girişimci öğretim elemanı sayısının istenen seviyede olmaması,
15. Patent/ faydalı model/ endüstriyel tasarım sayısı konusunda yapılan buluş bildirimi başvurularının istenen seviyede olmaması,
16. Üniversitenin bazı alanlarda paydaşlarıyla etkin ve verimli ilişkiler kurmasındaki eksiklikler,
17. Çift ana dal ve yan dal programlarının üniversitemizde sayıca yetersiz olması,
18. Üniversitemizde akredite olan program sayısının nispeten az olması,
19. Üniversitemizde disiplinler arası lisansüstü program sayısının az olması,
20. Üniversitemizin bazı bölümlerinde kontenjan doluluk oranının düşük olması,
21. Dezavantajlı gruplara yönelik sosyal sorumluluk faaliyetlerinin sınırlı sayıda kalması,
22. Sektörlerle, öğrencilerin istihdamı ve staj olanakları üzerine iş birliği protokollerinin sınırlı kalması,
23. Kamu ve özel sektöre yönelik verilen danışmanlık hizmetinin yetersiz olması.

## C. DEĞERLENDİRME

Üniversitemizin kuruluş aşamasından gelişme aşamasına geçiş sürecine karşılık gelebilecek bir planlama dönemini kapsayan 2023-2027 Stratejik Planı ile üniversitemizin geleceğe yönelik amaç, hedef ve stratejileri belirlenmiştir. Bu amaçların gerçekleştirilmesi ile üniversitemiz çalışanlarının stratejik düşünmeye, sonuç odaklı ve performansa dayalı bir hesap verme sorumluluğuna yöneltilerek, kurumsal kimliğin gelişiminin güçlenmesi ve kamu mali yönetimine etkinlik kazandırılması hedeflenmektedir. Ayrıca her yıl periyodik olarak yapılan analiz ve değerlendirmeler sonucu elde edilen tespitler doğrultusunda, üniversitemizin güçlü yönlerinin korunması, zayıf yönlerinin ise giderilmesi için gerekli tedbirler alınmaktadır. Eğitim ve öğretimde kalite için öğrenim çıktılarının, uygulamanın ihtiyacına göre belirlenmesi ve denetlenmesi çalışmaları sürdürülmektedir. Üniversitemiz bu anlayış ile yapılanmasını sürdürmektedir ve kuruluşundan bu yana sürekli gelişim ve büyüme içerisindedir. Bölge ve ülkemiz genelinde uygulamanın ihtiyaç duyduğu birçok alanda ara eleman yetiştirmeye kadar uzanan geniş bir yelpaze içinde, ön lisans, lisans ve lisansüstü düzeylerde eğitim vermektedir. 2.286.467,08 metrekare yerleşke alanı üzerinde, 238.260,00 metrekare kapalı alanda faaliyetlerini sürdürmektedir.

Üniversitemiz sahip olduğu kaynakları verimli bir şekilde değerlendirerek eğitim-öğretim hizmetlerinin yanı sıra kültürel ve sportif faaliyetleri, sağlık, barınma hizmetlerinin karşılanması, akademik ve idari personelin özlük haklarının karşılanması, yönetim giderlerinin karşılanması, yatırım faaliyetlerinin gerçekleştirilmesinde etkin bir şekilde kullanmaya gayret sarf etmiştir.







## V- ÖNERİ VE TEDBİRLER



## V- ÖNERİ VE TEDBİRLER

Üniversitemiz kaynaklarının etkin, ekonomik ve verimli kullanımını; eğitim-öğretim ve diğer hizmetlerin yerine getirilmesini sağlamak üzere, aşağıda belirtilen önerilerin uygulanması yerinde olacaktır:

-Üniversitemizin hedeflerine ulaşabilmesi için akademik ve idari personel sayısı artırılmalıdır.

-Üniversitemizde ilgili mevzuat kapsamında görev yapmakta olan personele daha fazla hizmet içi eğitim verilmesi gerekmektedir.

-Akreditasyon çalışmalarına ağırlık verilmelidir.

-Öğretim elemanlarının uluslararası dergilerde daha fazla sayıda makaleler yayınlaması sağlanmalı, uluslararası konferans ve sempozyumlara katılımı desteklenmelidir.

-Üniversitemizin kurumsallaştırma çalışmaları artırılmalıdır.



## İÇ KONTROL GÜVENCE BEYANI

Üst yönetici olarak görev ve yetkilerim çerçevesinde Nevşehir Hacı Bektaş Veli Üniversitesi bütçesinin; kalkınma planına, yıllık programa, stratejik plan ve performans programı ile hizmet gereklerine uygun olarak hazırlandığını ve uygulandığını, amaç ve hedeflerin gerçekleştirilmesi ve ilgili mevzuatla düzenlenen görev ve hizmetlerin yerine getirilmesi için bütçe ile tahsis edilmiş kaynakların, planlanmış amaçlar doğrultusunda ve iyi mali yönetim ilkelerine uygun olarak kullanıldığını beyan ederim.

Bu çerçevede iç kontrol sisteminin; idarenin gelir, gider, varlık ve yükümlülüklerinin etkili, ekonomik ve verimli bir şekilde yönetilmesine, kanunlara ve diğer düzenlemelere uygun olarak faaliyet göstermesine, her türlü malî karar ve işlemlerde usulsüzlük ve yolsuzluğun önlenmesine, karar oluşturmak ve izlemek için düzenli, zamanında ve güvenilir rapor ve bilgi edinilmesine, varlıkların kötüye kullanılmasının ve israfının önlenmesine ve kayıplara karşı korunmasına ilişkin yeterli ve makul güvenceyi sağladığını bildiririm.

Bu güvence, üst yönetici olarak sahip olduğum bilgi ve değerlendirmelere, yönetim bilgi sistemlerine, iç kontrol sistemi değerlendirme raporlarına, izleme ve değerlendirme raporlarına, harcama yetkilileri ile malî hizmetler birim yöneticisi tarafından sunulan güvence beyanlarına ve denetim raporlarına dayanmaktadır.

Bu raporda yer alan bilgilerin güvenilir, tam ve doğru olduğunu beyan ederim.  
(NEVŞEHİR-Şubat/2025)

**Prof. Dr. Semih AKTEKİN**  
**REKTÖR**



## **MALİ HİZMETLER BİRİM YÖNETİCİSİNİN BEYANI**

Mali hizmetler birim yöneticisi olarak yetkim dahilinde;

İç kontrol sisteminin Nevşehir Hacı Bektaş Veli Üniversitesi'nde oluşturulması, uygulanması ve geliştirilmesi çalışmalarında gerekli koordinasyonun sağlandığını, eğitim ve rehberlik hizmeti verildiğini, faaliyetlerin malî yönetim ve kontrol mevzuatı ve diğer mevzuata uygun olarak yürütüldüğünü, kamu kaynaklarının etkili, ekonomik ve verimli bir şekilde kullanılmasını temin etmek üzere iç kontrol süreçlerinin işletildiğini, uygulama sonuçlarının izlendiğini ve gerekli tedbirlerin alınması için düşünce ve önerilerimin zamanında üst yöneticiye raporlandığını beyan ederim.

Malî kanunlarla ilgili diğer mevzuatın uygulanması konusunda üst yöneticiye ve harcama yetkililerine gerekli bilgileri sağladığımı ve danışmanlık faaliyetinde bulunduğumu bildiririm.

Bu Raporunun "III/A- Mali Bilgiler" bölümünde yer alan bilgilerin güvenilir, tam ve doğru olduğunu teyit ederim. (NEVŞEHİR-Şubat/2025)

**Murat EKER**  
**STRATEJİ GELİŞTİRME DAİRE BAŞKANI**







2000 Evler Mahallesi Zübeyde Hanım Caddesi 50300/NEVŞEHİR

Tel: 0 384 228 10 00 Belgegeçer: 0 384 215 30 58

[www.nevsehir.edu.tr](http://www.nevsehir.edu.tr)